京城日報
朝刊
本日朝刊八頁

寄贈 12.13 朝鮮總督府圖書館

財政の窮乏愈よ深刻
國民政府各機關悲鳴を揚ぐ
反孔部長の氣配濃厚

【南京十日同盟】當地に達した確實なる情報によれば國民政府部內の財政窮乏は漸次甚だしく各機關の深刻な財政難となつて現はれ、CC團も最近に至り財源枯渇し全く苦境に陥りつゝありと傳へられ、これがため同團の立役者たる陳立夫は局面打開の爲、なみ〳〵ならぬ苦心を拂ひ財政部長孔祥熙に對して再三財政援助を要求したが容れられず、この結果最近CC團內部に孔財政部長に對する反對的空氣を醞醸し、彼を罷免して宋子文を財政部長に推さんとする策謀さへ行はれて居ると云はれる

皇軍の前に完全に萎縮
敵虚勢を張り廣東奪回宣傳

【廣東十日同盟】最近國府では盛んに廣東奪回計劃を宣傳し過般連縣における軍事會議においても張發奎は新手の兵五個師を率ゐて粤漢線を南下し徐景唐、蔡廷鍇は廣西軍三個師をもつて西江を守り、別に廣東に一個師西江に添うて東進せしめ更に南路の指揮する三個師は北江東より進み、惠州を衝くなど必死になつて奪回計劃を宣傳してゐるが事實は全くこれに反し皇軍の武威の前に完全に萎縮して手も足も出ず陣地に據つて皇軍の進軍を阻止すべき方法に窮しつゝある、卽ち第四路軍司令部へは先般皇軍が各地に皇軍進撃路の破壞を命じたと云はれるが本月上旬重ねて隷下部隊に對し道路の破壞に關して一再ならず徹底的に破壞を厲行せよと嚴達せしに拘らず既に破壞されたと報告せるもの中には、日本軍の裝甲自動車などが頻繁に往來してゐるとて嚴重に道路破壞を命令したと云はれその士氣阻喪振りを暴露してゐる

廣東市內にパッと電燈
恰度五十日目に

【廣東十日同盟】十日午後五時漸く暮れ行く廣東の一角にパッと電燈がついた　廣東軍が退却に先立ち市內の發電所を自爆し廣東市を暗黒の中に陥らせてから恰度五十日目である、文字通り明朗になつて行く廣東市の姿に人々の目は輝いた、軍當局は特務部の池田技師指導の下に發電所の復舊に全力を盡した結果、八日僅かに廣東軍が爆破を免れたベンド及び發電所の五千キロ發電所が第一に修理を完了、更に萬全を期した白雲山麓廣東省立製糸工場の二百五十六キロ發電機なども苦心修理し遂に其甲斐あつて十日夜午後五時最初の光明が廣東の街に訪れたのである、廣東で點燈されたのは白衣の勇士横はる○○病院で電力の一部は水道局へも廻されて居り市民待望の水道局の復舊は間近かと見られてゐる

遊擊隊を夜襲覆滅

【石家莊十日同盟】石家莊警備隊は七日夕刻から八日拂曉にかけて石家莊東南二十五キロ頭角鎭に潛動する遊擊隊を急襲果敢な夜襲をもつてこれを覆滅引續き附近の掃蕩を行つてゐるが、この戰鬪に於ける敵の遺棄死體百二十に達し鹵獲品は小銃軍馬多數

帝國議會開院式に公式鹵簿を御中止
畏し時局御軫念の大御心

【東京電話】長期建設下の第七十四帝國議會開院式は來る二十六日　天皇陛下親臨の下に嚴かに行はせられる御豫定と承るがこの輝しき朝儀に畏くも　天皇陛下には時局を思召されて御正裝は召させられず、天皇旗を御先頭に燦然たる從裝馬車の第二公式鹵簿も御中止遊ばされ御軍裝を召され略式自動車御列にて帝國議事堂に行幸あらせられる由に承るが皇族方をはじめ奉り閣員、兩院議員等も大禮服、正裝を廢して軍服又はフロック、モーニング等で御儀に參列することになつた、宮中朝儀中最も重き開院式の御盛儀に斯く御簡略に遊ばされんとは國會開設以來の御事にて擧國一致の非常時局下の帝國の國威を中外にも發揮する今期議會の御意義は、一入深きこと、拜察し奉るが當日の鹵簿には皇族の扈從たく近衛騎兵儀仗隊もなく百武侍從長御陪乘、松平宮相、宇佐美武官長以下が供奉申上げる略式自動車鹵簿であるが、朝儀には公式鹵簿を用ゐさせ給ふ御規定が存するに拘らず今回は時局下特にこれを略され給ふ大御心のほど畏き極みであるなほ來る十六日の吉辰賢所御前にて御結婚の儀を擧げさせられる朝香宮孚彦王殿下並に姫宮とならせられる藤堂千賀子姫の晴れの參內にも、儀制馬車の公式鹵簿は御取止めになり略式による自動車を用ゐさせられることに御決定になつた

陸軍首腦部更迭

陸軍航空總監の新設に伴ひ東條陸軍次官の總監親補の後を襲ひ、山脇正隆中將次官に轉補、陸軍情報部長に情報官淸水盛明砲兵大佐が就任した。寫眞＝（上）東條總監（右）と山脇次官の事務引繼（下）航空總監部の新看板と新陸軍情報部長淸水大佐

機關車群を爆碎
陸の荒鷲、英德を急襲
レールも木端微塵に吹飛ぶ

○○基地特電【十一日發】陸の荒鷲高橋部隊の一機は十一日朝　英德を急襲し敵の機關車十三輛を發見しこれを爆破、更に附近を黒煙を吐いて進行中の貨物列車に對して徹底的に爆彈の雨を降らせ木端微塵に粉碎した、なほ爆彈の威力でレールは吹きとばされ鐵道路は完全に斷たれてゐる狀態である

貨車群炎上す
海の荒鷲、南支を爆擊

【上海十一日發同盟】海軍報道部十一日午後四時發表　一昨九日南支方面において海軍航空部隊は全縣驛（廣西省東北部）を攻擊し驛構內建物及び倉庫四、貨車三十輛を爆破しその一部を炎上せしめ線路數ケ所を切斷せり、數輛の貨車は赤、黒の火焰をあげ猛烈に燃え上り、なほ西江方面に偵察攻擊に向へる一部隊は水口墟（高要上流）においても小形軍用舟艇に損害を與へた

新鄕附近の殘敵に猛爆

【漢口十日同盟】我が陸軍航空部隊は九日湖南省北部並に江西省を往來する敵部隊及び岳州南方寄信港附近の敵部隊を發見、これに痛烈な爆擊を行ひ多大の損害を與へ三十餘を爆ぜその一部を大破粉碎せり

梁行政院長等三省を視察
反共救國の主旨徹底

【南京十一日同盟】維新政府行政院長梁鴻志內政部長陳群、張司法行政部長の三氏は維新政府治下たる江蘇、浙江、安徽三省の政情並に各地の建設狀況を視察するため十一日午前九時四十分飛行機で南京發、先づ浙江省政府の所在地たる杭州に向つた、同地において民生司長、江海關監督政司長陳相翼氏と落合ひ杭州を振り出しに江蘇、浙江、安徽の各地を巡訪各地で講演會を開催して民衆に對して反共救國の主旨の徹底に努めると共に當面諸問題の解決に多大の努力を續けてゐる、我駐屯各部隊の勸問を行ふはずである、梁院長の各地訪問は各地方行政機能の完成に一大躍進を期待されると共に地方民衆に多大の影響を及ぼすものとして注目されてゐる

海南島防備に躍起

【廣東十日同盟】支那側は海南島防備のためさきに同島守備軍司令部を設けたが、軍司令長官は最近更に自衛隊四個大隊を編成東西南北四方面に配備し引續き若干部隊を保亭、樂東、日沙の三個所に配備すること決定これが新編成に着手した、然るに徴發した兵隊は何れも素質極めて劣弱にして事毎に地方民の反感を買ひその行動は憂慮の的となつてゐるため所期の如き自衛隊編成は到底不可能と見られてゐる

各國は一致協力
武力による侵略を阻止せよ
汎米會議で　ハル長官第一聲

【リマ十日同盟】第八回汎米會議の米國代表ハル國務長官は同會議第三日の午後五時列席の二十一ケ國代表を前に第一聲を發し全體主義國家の脅威を前に米州諸國は相協力結束する必要あると强調し左の如く述べた

外國の軍事的政治的侵略に對し充分なる防備は米州諸國に通ずる緊急且つ重要の問題である、吾人は眞に更に協力して努力せねばならぬ、各國は共通の利害と責任に對する分擔に應ずるため自らその方策を決定せねばならぬ、アメリカの關知する範圍內では武裝侵入の可能性の存する限りアメリカは充分なる防衛準備の方策を行使することは疑ひない。米州の他の諸國が同樣の事をなす樣要請するものではないが他の諸國のアメリカの例に做ふならばそれらの國の利益となること明かである

次でハル長官は全體主義國家の名を指摘せずこれを辛辣に攻擊して專制的政治體系は人類を數世紀間奴隷的狀態に陥れ來つたが、今や再び我々に不吉な影を投げかけてゐる、殘忍な手たる思想及び社會の秩序を顚覆破壞しようとしてゐるこの思想的侵略は

一、民族的並に階級的侵越の謬れる學說
二、今日世界の或る方面で再び勢力を得つゝある國家支配の要求に根底を置く活動
三、諸國の內政問題不干涉の相互尊重並に公正なる取扱を主とする汎米諸國間の關係を共通に背離する活動乃至武力による侵略を阻止するため各國は一致せねばならぬ

と述べ汎米會議の主要目的に言及して左の如く結論した

余は今回の汎米會議が
一、平和機構を强化し
二、國際法の基礎を强化する方法を發見すべく努め
三、健全な經濟關係の一層强固な基礎を確立し
四、國際文化關係の基礎を一層廣範且つ强固にし全世界の諒解を促進するための事業を續行することを勸告する新世界各國がこれらの原則を全世界に樹立することは卽時利益を望むのに反しこれに代るに力に訴へる政策は各國を損害に導くものである

【寫眞＝ハル米國務長官】

對外軍需輸出額

【ニューヨーク十日同盟】アメリカ國務省は十一月中に於ける軍需品輸出許可額を次の如く發表した

日本なし、蘭領印度六〇〇、〇〇〇弗、フランス一三六、〇〇〇、イギリス二五三、〇〇〇、支那一〇五、〇〇〇

右支那向輸出許可額廿萬五千弗の內譯は
飛行機　一一八、〇〇〇弗
同部分品　二三、〇〇〇
同發動機　六二、〇〇〇

米艦揚子江を下る

寫眞＝米國砲艦ルソン號が我海軍の警備下に漢口より下江上海に到着の直後

ゲペウ六百名逮捕
ベリア新長官大鉈を揮ふ

【ワルソー十日發同盟】ヱジョフの後任として新たに內務人民委員並にゲペウ長官となつたベリアは就任と同時にヱジョフ指揮下のゲペウ六百名を「人民の敵を隠匿せず善良な國民を檢擧した」廉をもつて一齊に逮捕した、前ヱジョフは目下ゲペウ監視の下に病院にあり、彼の兩方の腕と云はれるウエオフ及びゼルマンの二名は處刑されたと傳へられる

蘇領內に飜る
問題の張鼓峰の赤旗
楯田司令官視察の結果確認

【羅南電話】我が國境防備部隊が貴き血潮に彩り返した張鼓峰上に赤旗が飜へりつゝありとの風說が流布されてゐるが、楯田司令官はこれに對して左の如く語つた

十二月八日楯田國境部隊司令官の張鼓峰視察は赤旗果して停戰協定の線を越したるや否やを見とどける重大意義を持つてゐたものであつたが、その結果問題の赤旗は協定ソ聯領內にあつて決して不必要に高い竿を用ゐてゐるために滿洲からはつきり見えるに過ぎないものである

各派代表より成る協議會を設置
貴族院改革案各派の意向

【東京電話】議院制度調査會貴族院部會は去る二日を以て審議を終了し目下兒玉部長の手許に於いて報告書を作成中であるが、審議會總會は來る十四日首相官邸において開くことになつた、しかして同部會は小委員會間總括審議案を作成せず單に項目毎に委員の意向を取纏めて近く報告することになつたので總會において兒玉部長の報告に基づき改めて審議を行ふはずである、小委員會に於ける多數委員に對する貴院各派の意向を綜合すると大要左の如くで

貴院內部に於ては政府は行會議會の總意に準據せる改革具體案を作成して之を何等かの形式によつて貴院に提出するであらうから、右の場合約二十名程度各派代表者より成る協議會を設置して貴院獨自の立場に於て審議すべきであるとの意見が有力化してゐる

議院制度部會　一應審議終了

【東京電話】議會制度調査會議院制度部會はかねて佐々木小委員長の小委員會に於ける經過報告に基づき愼重審議を行つてゐたが、去る二日を以て一應部分の審議を終了したので十日「審議結果要旨」を各委員に配布來る十四日總會に提出する豫定である

宗教團體法案　休會明劈頭提出

【東京電話】宗教制度調査會第二回總會は十日午前十時より文部省會議室に開會、原會長ほか委員三十八名並に文部省側より荒木文相以下關係官出席、宗教團體法草案につき柳原特別委員長より審議の經過を報告、審議した結果、特別委員會修正通り可決、直ちに原會長より荒木文相に答申することとなり午後零時半散會した、尚文部省當局は條文の整理をまつて休會明け議會劈頭宗教團體法案を提出する豫定である

吸入で咳退治
寺內大將湯河原で靜養

【湯河原電話】靜かな山の溫泉湯河原の天野屋旅館で久し振りに寺內大將一夜を靜かに送つた寺內將軍は、午前八時頃目を覺ますとすぐヴエランダに出で藤木川の溪流と渉き上る湯の煙りと紅葉の枯落ちた淋しい附近の山々とが醸し出す物さびた風景に目をうつして咳を拂ひ深げであつた、風邪からの咳はまだやまず大事をとつてけさは風呂に入らない、自邸元から届いた朝刊の紙に向つた大將は「久し振りの日本の朝だ」と上機嫌であつたが、食事を濟ますとすぐに吸入器を取り出しあきずに口へ入れて咳をとめようといふ心づかひなのである、けふ一日は一室に引籠つて外出せず、專ら靜養につとめるはずである

フランス國內で學生反伊示威

【パリ十日同盟】イタリーのフランス領土要求運動に對しては、フランス國內にも反撥があり十日セイション、モンペリエ等の都市では學生の反伊示威が行はれ、又ナニスのスーザでは鐵道從業員三千名が市內を示威行進し、イタリー居住地、イタリー人學校などに對し暴民はインキ瓶を投げ散らすなどいやがらせを行つてゐる

國境明朗化
鮮滿の握手

【新義州】結氷期の國境警備につき滿洲國側現地機關と打合せのため大和田滿洲國國境課長、末永警務局長、飯田北部司令部長ら高等課長より一足先きに十日朝着任、次のやうに語つた

奉天で關係官局に懇談したが何れも同意見であつた、而も同地で特別高等警察と共に通化に赴き有閑の駐屯軍官憲らと會談した所明朗化の談判は順調に打合せを遂げ意見も完全に一致して頗る愉快だつた、今後は滿鮮兩官憲がガッチリと手を組んで國境の明朗化に努力する、お互ひの意思の疎通は是非必要で年に二三回は警備のための會議を行ひたいと思ふが取敢へず明年早々通化省の警務廳長と僕が鴨綠江を中心に治岸をジグザグ式に視察打開する豫定である

川島總裁歸東

滯城中の國民精神總動員聯盟總裁川島大將は十二日午後三時「のぞみ」で本府林總督秘書官同伴の上京城驛發歸東、明年一月十日頃入城の豫定

二宮司令官光州へ出張

二宮朝鮮憲兵隊司令官は十一日午後十時九十五分京城發光州巡視に向つた

日曜氣配【十二月十一日】

▲期米　天候晴れ産地の頭重に大勢は持合にて公定價格の決定待ちに目先小甘く保合
▲株式　新規擧發表待ちに頭重いが株價は人氣に底堅い成行を示し大勢は持待ちに氣配は不變
大新七一八〇　東新一三〇二〇　鐘紡一九一〇〇　滿鐵六八四〇

東西南北

陸軍と海軍の將校はなかなか一緒に歩かぬと云ふよりそんな機會がない、井原參謀と李府資源課の柳野海軍中佐に、揃つて金剛山登りで、井原さんが謝校で、一緒に仕事をしてゐた關係で、はたの誘ひ私の親交振り▲柳野中佐この頃しきりに『陸軍と海軍と一緒に歩かないなんて變な事を云ふなよ、この秋の金剛山を井原大佐と肩を並べて踏破したものだ、この一事をもつてしてもデマ?が判るだらう』お二人がまるで陸海軍の代表者みたいな氣焔をまくり▲井原さんに云はせると柳野さんは先生で、柳野さんに云はせると井原さんは親兄だとある

近衛首相　經過は良好

【東京電話】近衛首相その後の容態は十一日朝、宮川博士の診察によれば經過極めて良好で、體溫も平熱に近く、兩三日中には回復する模樣である

米紙の論調　我が英米通告に對する

【ニューヨーク十日同盟】ニューヨーク・ヘラルド・トリビューン紙は十日より紙上に「日本の退却命令」と題する社說を掲げ有田外相の對英米通告に對するアメリカの態度を左の如く論じて居り東京朝日新聞は八日紙上に有田外相の對英米通告を更に敷衍して支那を列國の半植民地として取扱ひ來つた從來の對支國際機構は速かに此れを改廢すべきであると論じてゐるが、此れを政府の代辯と見れば日本は新政權を通じて列國に支那に於ける治外法權、租借地行政權、駐兵權等の特殊權益の撤廢を提案するのではないかと思はれる、アメリカの關する限り日本の實力行使の結果たる新政權は絶對承認し得ず、かかる提案に應ずる意向は全然ない、然し現在の情勢に於て日本はやがて西歐諸國を無理に支那から追出して面白からざる結果に直面し重大責任を感ずるに至る迄事態を靜觀することが、有田外相の通告に對するアメリカの最も賢明なる答へである

銘酒 朝の柱　大典記念第十六回全國酒類品評會　最高優等賞　元山酒造株式會社

御宴會は時局柄　半島ホテルへ　京城　電話（代表）本局一七一一

昭和十四年　博文館日記
輝く戰捷の春を迎へ新しき歷史を綴れ!!　最も洗錬された博文館日記!!
當用日記　新自由日記　懷中日記　ポケット日記　靜想日記　麗人日記
精良版四十種
戰線將士へ新春の贈り物　慰問袋に日記を!!
全國の書店にて販賣
株式會社　博文館　東京市日本橋區本町

一年回顧　話題

輝ける戰勝第二年もあと二旬で暮れやうとしてゐる—顧ればわが半島の昭和十三年はまことに多事であつた、內鮮一體を樞軸として大いなる回顧をつゞける新世紀半島は、前進日本のいはゆる兵站基地として大きな比重を示してゐるが、この年はその比重率を更に增大せしめた數々の歷史的な新施設を殘してゐるなかに特筆大書すべきものは志願兵制度の實施と學制改革であり、この二つは半島史に不滅の光をなげ與へた偉業として永遠に記憶さるべき內鮮一體化の金字塔である、昭和十三年は唯この二つのものによつても日本歷史に忘るべからざる記錄をとゞめた年であり、統治三十年にしてかゝる大事業をなし遂げた半島は—內鮮人は世界に向つて誇らかにこの二つをさし示すことができるのであり、世界はこの二つによつても、支那事變に對する日本の眞意を知ることができるといつても過言ではない

內鮮一體の金字塔
志願兵制度と學制改革實施
この二つ世界に誇れ

志願兵制度 學制改革

支那事變に起つた一般の熱誠に銃後の半島同胞は燃ゆる報國の誠を捧げ、銃後支援を叫んで雄々しく起ち上つた、この歷史的愛國的熱誠は總督府、陸軍省、法制局を動かし、ついに半島人の待望であつた志願兵制度が去る四月一日世紀の感激をもつて半島若人の前に公布された、同時に半島史に劃期的事業として一頁を飾る朝鮮教育令の大改正が斷行され、全鮮二萬の教職員三十萬の學生生徒に感激と希望を與へた、そして半島二千萬の同胞は內鮮一體の大旆のもとに欣然として足並を揃へたのであつた

時局委員會

事變を契機に半島の使命は兵站基地として時局下にクローズ・アップされた、半島の各地に國策色豊かな重金事業や重工業、發電計畫が展開し、時局はこれが積極的對策を求め、スピードを要求したのである、この秋に當り朝鮮總督府では大野政務總監を委員長とする時局對策調査委員會が九月六日から九日まで本府第一會議室で開催された、集まつた委員は松原、津田、八田、今井、鮎川、野口等々の錚々たる顏ぶれで、その數は內地と地元朝鮮を併せ九十名であつた、始政以來の大會議で、會議は小委員會に別れ、半島の交通產業、教育を總ゆる角度から解剖檢討を加へ、躍進朝鮮に必要な、そしてスピードをもつた有力な答申案が總督府に提出された、その結果は滿鮮の開發、重金計畫の年次繰上となり、さらに體位の向上、社會施設の擴充を目的として、明年度においては本府內に厚生局が新設され河川港灣の擴張强化を狙つて金融事業が設けられることが約束された、會議を通じ本府では明年度に補充すべき施設になつてゐるか、內、鮮、滿の交通路の十字路の役割をもつ滿洲特別都市案に新生を見逃すことの出來ぬ大きな問題であらう

戰時經濟體制

皇軍の戰線擴大とともに半島の戰時經濟線も擴大し、輸入に關する臨時措置法に基き、皮革、鐵、諸物の物品使用制限令が相ついで發布されこれと併行して物價委員會が設けられるなど銃後の產業經濟機構は不斷の整へで、新秩序へ邁進してゐるのである、總ゆる統制令に半島經濟は整備されたが、さらに一步前進し、中間工業者の保護指導及び時局に乘ずる不正業者の摘發をモットーに本府警務局では十一月九日付で經濟警察制度を發布し、全鮮に五百六十名の經濟警察官を增員し、京畿道警察部に經濟警察課を新設した

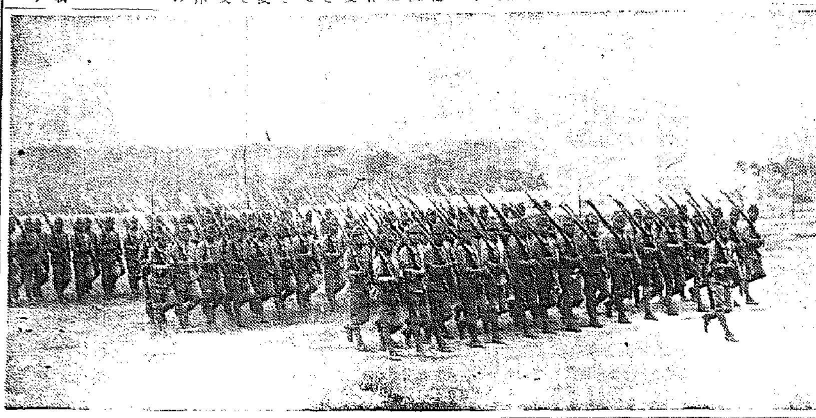

張鼓峯事件

七月十日に起つた張鼓峯事件に咸北警察部の活躍は實に目覺しいものがあつた、之に備井警察部長や警務局の援助にかけつけた森、磯崎本府事務官の指揮にもよつたであらうが警察官のもつ旺盛な警察精神の發揚が最大な原因であつたらう、警察官たちは砲彈雨の中で警察官としての本分を守つて、ひたすら民衆の生命保護、治安確保に文字通り全力を傾けた、これがため七名の警察官は身に敵彈を浴びながらも國境線を死守したのである、この貴い體驗に三橋本府警務局長以下全鮮二萬の警察官は警察本來の使命達成を誓ひ、警察精神の發揚に拍車をかけたのだ

防共協會と基教の轉向

張鼓峯事件に民衆も防共、防諜を叫んで起ち上り、本府警務局の斡旋で八月十五日朝鮮防共協會が生れ、全鮮に一千七百の防共團が新設、防共陣の整備が出來上つた、かくて思想戰線の强化擴大につれ昭和十年以來キリスト教徒の神社不參拜問題も解決へ一路に邁進した、彼等教徒は事變前は宛ら民族運動と結びつき、學務局や警務局を手古摺らせたものであつたが、支那事變の突發、熾烈な皇國精神の發揚、日、獨、伊防共協定等々が直接、間接の原因となり神社不參拜を最後まで頑强に主張した平壤の教徒も時局を認識し皇國臣民の光榮を感じ遂に九月十日平南道の槇戶警察部長に自發的に神社參拜を申し出で、銃後の赤誠を神かけて誓つた、これによつて永い間の問題も無事に解決が出來たわけで、この九月十日當局も教徒も永久に忘れることの出來ぬ思ひ出の日であり、半島統治史の一頁に記錄さるべき重大な記念日であらう

內地渡航問題

今年の九月ほど民衆に深い感銘と印象を與へた月はない、時局對策委員會、神社參拜問題の解決の外に下村本府保安課長が司會者となり、東京、大阪、山口、福岡の各府縣特高部長及び特高課長を集め、釜山で鮮人渡航問題を打合せたのも九月二十二日から三日間であつた、この會議で內地から出席した各係官も新しい朝鮮事情が判つたので、將來朝鮮人の內地渡航は非常に簡單になり、一種の不祥事も解消したのである、この會議は內地渡航者には一大福音でこれ又忘れることの出來ぬ事柄であらう

聯合青年團

昭和十三年の九月はさらに相つぐか志願兵制度の發布に半島の若人は限りない感激と希望を摑んだが、之が導火線となり、愛國青年運動は遂に最高點に達し、全鮮各道に三千六百の青年團を結成させ、時局を知つた十六萬の青年が團員として集まつて來た、さらに彼等の代表五千人を京城に送り、南總督臨席のもとに輝かしい朝鮮聯合青年團結成式を擧行し、事變下の青年の意氣と愛國を見せたのも九月二十四日であつた、しかも全鮮の各郡から五千人といふ多數の青年が集つたのは施政以來の記錄であつた

精神聯盟發會

かくて前述會の勢、心身方面に亙る施設は着々と建設されたが、事變に寄する半島人の愛國赤誠は七月七日の事變一周年記念日を期し國民精神總動員朝鮮聯盟を結成した、全國民を擧つて集まつた四百四十萬の全鮮會員の目は日の丸の旗に集まり、日本精神の發揚に雄々しく出發した、聯盟の組織は着々と强化され、遂に會員の熱望は、元陸相、元朝鮮軍司令官川島大將を大野總監に代り、十二月六日總裁に推戴した、川島大將は上京後より實行運動のスタートを切ることになつた、川島大將の總裁就任、この話題は本年中に起つた總ゆる出來事の中で一番民衆の頭に印象づけ、大將の將來の活躍に多大の期待をかけて昭和十三年を送らんとしてゐる

京畿道警察部の「窓から見れば」
經濟警察や街の犯罪模樣

產業京畿

大陸進出の基地半島の心臟部である京畿道民はこの年如何なる建設をなして來たか、皇國臣民として銃後に起ち上る二百五十萬道民は自發的に各面を單位として勤勞報國隊を組織合同施工事に汗の奉仕を披露してゐる姿は幾多の美談佳話と共に目に見えぬ大きな建設譜を奏でてゐる、之に併行して「産業京畿」をスローガンに京畿道では、京畿道商工獎勵館を新設、內地資本の誘致、工場敷地の斡旋、販路の擴張斡旋、轉業の相談等と躍進產業の基礎工事を築き一方人的資源養成のため京城公立工業學校の新設をなすほか、新に川を京城に誘致したのも、京仁一體化の諸施設とあひまつて將來への躍進を整へ、明日の活躍が期待されてゐる

經濟警察

京畿道警察部に大きな變化をもたらしたものは事變だ、武漢三鎮陷落でがんがつたものもつかの間、長期建設戰に備へよと本府では十一月九日朝鮮經濟警察制度を實施した、之によつて京畿道警察部に經濟警察課が新設された「經濟警察」事變下にはじめて聞く言葉である、これからの經濟戰に對處したもので、產業課、商務課、保安課、司法課の仕事をごつちやにした「警察のカクテル」だ、まづ產業課と協力あらゆる部門に亘つて產業の調査を行ひ、これに今後の指針を授けると同時に高等課の專門事務と思はれてゐるやうな統制違反をやらねばならない、業者の相談相手となり保安課の仕事も一部するかと思へば違反として取締り司法の立場も放たねばならない、銃後に於ける經濟參謀本部としてその使命たるや重且つ大なるものがある、星田警視を課長に加藤、鎌倉兩警部を左右兩翼に配し時局の擔々たる經濟模樣に物資需給の圓滑なる運用と銃後經濟の發展を期して颯爽と發足、以下物價暴騰や買占を取締るの武器として『公定價格の嚴守』を謳ひ一箇月餘に亙る前々の活躍ぶりに、將來商業街に、その腕を揮はんとして準備してゐる

刑事課の窓

次に刑事課の窓に映じた昭和十三年をふりかへりみてみよう、京畿道二十三署の警察官が銃後に盡忠奉公を誓ひ「生命と財產」を中心に銃後治安の護りに盡した、努力を捧げ能山署鍾路署等に事變色の犯罪の一つであるが、この外に變り種の犯罪として西大門署に擧げられた、花柳界を舞台とした犯罪、警察部外事課が仁川署とタイアップ檢擧に乘出した大一連房事件、本町署の外半島未曾有の大事件が一つ盛大な詐欺をみた不正納入事件それに興士團事件の發覺京電社員のガス自殺、某教師の一家五人心中未遂事件といつたもので犯罪發生の件數からみた場合昨年の件數に比べて約三分の一激減の數字をみせてゐる

した萬百道會社の詐欺事件、全鮮の警察部に大きな示唆を與へた、本町署の中央無盡事件といつた詐欺横領がその上半をしめてゐる、殺伐な事件としては、京城元町の龍山署殺し事件を振出しに京城三坂通りの店子殺し、鍾路吉採師の自殺事件、高木マスヱの夫殺し、鐘路署管內に於ける鐘路會館女給刃傷事件、東大門署管內の旭町に發生した城大前手提女給の殺人事件と何れも痴情又は怨恨による偶發的事件で占められ、强盜事件では福山署の伊藤質店强盜事件がトップで東大門署の中川質店强盜、自動車を利用した說諭服の强盜、本町署で本町一丁目黑川精肉店の貴金屬强盜、その他に時局色の出た件數が三四件といつたもの

大京城の近代明色
賴もしい銃後の半島首都

首都大京城に昭和十三年といふ年がよんだお化粧を施しどんな衣裳をつけさせたか？時局色と近代色の交錯に鮮やかに塗り換へられようとする京城の面貌を點描すると、とも七十五萬府民にとつては今年の回顧あるべき同時に來るべき光輝の昭和十四年を迎へる新しき心構へを沸かす一つの轉機でもあらうか、昭和十一年四月一日の府域擴張によつてわれらの京城も實に百三十三平方粁九四に及ぶ大都市への意義を見せて以來、大京城府政の總元締京城府では市街地計畫令の適用によつて華やかな都市計畫の諸工事が躍進京城の謳歌とも聞えるトラクターの地響きに、或は打ち下ろす鶴嘴の光りに景氣づけられて着々と進捗、今年だけでも府民の眼に深く刻み込まれた大京城のお化粧工事は、先づ東小門と云ふ史蹟の名門を取こはして進められた敦岩町への幹線道路新設と同地一帶の區劃整理を初め、西部京城の獨手大峴町、阿峴町一帶の區劃整理或は惱みの住宅難解決に大きな光明を與へる市山附近道路の開鑿と之に沿ふ府有地四十萬坪の一般への解放計畫、更に江南の工業地帶永登浦一帶の區劃整理工事とシャベルに續む黃金の音も景氣よく都心地區から郊外への光輝ある幹線道路が設けられてゐる、その他京城府內の各方面に亙つて或は南部幹線道路（昭和通）の實現、西大門、鍾路前、三角地等のロータリー式交通路のお目見得と目まぐるしい近代都市化が次から次へと府民の前に提出された、一方下水の改修も着々と進行、大京城百年の大計たる淸溪川の道路化も既に最初の蓋覆も完了し光化門通から東へ暗渠となつて實現した、また府民の生活の基盤である上水道も第二期擴張工事を今年一ぱいで完了、來るべき第三期擴張工事へ拍車をかけた、公園計畫も時局柄府內數十ケ所の風致地區に潤ひを與へる小公園として防空の施設と同時に保健地の府內設置を兼ねた實施、並木改善、衛生施設の計畫と相俟つて明朗大京城の美觀政策にも一つの大きな役割を果させた

市街の整備

わが國大陸政策の兵站基地として事變の進展と共に伸び行く半島の

銃後施設整備

これら目覺しい外形からのお化粧工作がなされた、先づ何よりも時局的な動きを見せたものに京城府の時局經濟對策委員會の新設があつた、戰時下銃後の精神的物質的な動きに中樞としての役割を持つて颯爽と起ち上つた時局經濟對策委員會は府の臨時的な軍事援護相談所、職業紹介所等の新設を生み七十五萬府民が銃後に果す責務を代表、赤誠の奉仕陣を布いてゐる、また今年の京城府が行つた二つの大きな行事として忘れ得ぬものに町會の併合と全國都市問題會議の開催がある、大京城府政の躍進圖として新來の自治制時代への轉換ともいふべき町會の整合は、二百七十六の小町會を百九十二の大町會に改めたがこれは更に集約されて行くはずで今後の動向には府當局としても甚大の努力を捧はうと意氣込んでゐる、町會への補助金を一町會六百圓に增額したのもこの氣持の一つの現はれではあらう

都市會議開催

今秋十月全國の都市代表千餘名を集めて京城に開かれた都市問題會議は、大京城の將來を卜しまた京城府當局がたてた種々な計畫も示唆した意義ある會議であつたが、この總會終了と同時に發表された京城府の幾つかの大計畫、幹線道路の十字網化や地下共同溝の施設等々明かな百年の大計を思ひ起しても如何にこの總會が明日の大京城建設に大きな力添へをしてくれたかが諒解されるであらう、昭和十三年もあと餘す所僅かに二旬止まる所を知らぬ大京城の進展は昭和十四年の黎明と共に更に新しき第一步を踏み出して端倪を許さぬ近代都市化への急轉回を限りなく繰返へすことであらう

輝やく二景　【上】颯爽たり志願兵の行進【下】學制改革により『普通學校』にさよなら『中學校』へ

放射線

【埼玉】浦和三才の國稻に十月頃の後多く落葉す時に少し雉之舞

【北海道】從來、出征將士に寄贈の神社符、國神社は寺院の神札や其他雜貨に頗る高いものであるが、同協會員に限り之を配布する

【千葉】水產試驗場遠山技師は麻網にセメントを塗つた極めて耐久力の强い漁網に砂利を利用し輕便な耐久漁網を發明した

【神奈川】横須賀市池上、八丁野の大石梅吉翁は、勇士供養の碑を託すると漁夫と呼ぶ寄進の金にのぼる

【和歌山】本年度全國三十ケ所の測候所が國營となり和歌山測候所も昇格充實されると大喜び

【島取】これは奇蹟、尻ッ尾のない仔牛が日野郡地方で續々生れ始めた、鳥取高農で研究中

【大阪】府下東淀川區豐里村川崎町一丁目在住の半島人許二龍君ほか十名が發起で總額を醵出し國旗掲揚台を設け毎朝この下に集合、遙拜一日々々を送つてゐる

【廣島】戰時下の呉海軍鎮守府では今年も恒例の御用納を吹き飛ばして三十一日まで事務を執る

【山口】起て伏せ往け止まれは三日で覺え、算用數字も1から10まではは分る、手紙の使ひ位へつちやらといふ犬の子が育つてゐる、これは下松町山本敬平さんの飼犬

【佐賀】戰地前線にある郷土部隊を慰めるため家族の元氣な寫眞を撮つたものを佐賀新聞から發送した

【滿洲】弘報協會の肝煎りで演劇研究會が誕生、いよいよ國策演劇の統制に乘り出すらしい

【北支】來る十四日、臨時政府成立一周年記念日には、北京、天津、濟南、青島、太原、開封など主要三十五郵便局で記念スタンプを使用する

書籍大附錄
戰時下に於ける 式辭挨拶 手紙模範集（四六判總數三百頁）
凡ゆる場合にスグ應用出來る一流諸名家の絕好例百十餘篇に加へ懇切に各種心得をも詳說せる空前の虎の卷！天下大激賞!!
（式辭挨拶篇）
○出征入營歡送の辭並答辭……十七篇
○慰問及び見舞の挨拶……十六篇……傷病兵見舞の挨拶、戰地慰問の挨拶、慰問袋作製に就ての挨拶、出征家族慰安會の挨拶
○戰死者追悼の式辭挨拶……十三篇
○戰時下の式辭挨拶色々……十一篇……凱旋兵を迎へて、同答辭、戰時下の結婚式その他
（手紙電文篇）
○慰問の手紙いろいろ……二十四篇
○出征軍人に對するもの…家族親戚友人より、團體會社を代表して、戰地よりの返事
○見舞の手紙いろいろ……十篇
○出征軍人家族に對するもの
○徵兵檢査に入れる手紙
○哀悼の手紙いろいろ……十篇
○傷病兵に對するもの、傷病兵家族に對するもの
○傷痍兵及びその家族へ……六篇
○戰地より銃後へ……七篇
○慶弔電報及び電報文例いろいろ

時局下必備 雄辯 新年特大號 大附錄つき！待望の!
更に見よ大飛躍の本誌！颯爽たる大讀物陣!!
蔣介石の今後を語る座談會 六名家出席
語るは久保田海軍少將、陸軍省兵務部岩畔少佐、法博大山卯次郎、東朝太田宇之助、同盟横田實、讀賣村田孜郎の錚々たる六氏！評論せる蔣の今後、微妙な國際關係等々、國民關心の焦點を衝いて明快
▲傷痍軍人は如何に保護されるか…岡田文秀
▲非常時と腹…伊藤道海
▲中南米を視察して…丸山鶴吉
▲盟邦獨逸に使して…朝比奈策太郎
▲佛蘭西殖民帝國建設者リョーテー元帥の功業…法學博士 笠間杲雄
▲兄弟三人揃つて出征！百武侍従長とその母…伊豆原洋
▲ノーベル賞を獲つたパアル・バック女史…新居格
傳記小說 富田高慶と二宮尊德…佐藤太平
面白い面白い 傑作小說陣
▲古城夢ふかく…尾崎士郎
▲湖畔部隊…竹田敏彦
▲町の牧歌…大佛次郎
傑作事變小說選 ▲上海の踊子…榊山潤 ▲馬の鬣撫でながら…戸川貞雄 ▲燃ゆる曠野…北村小松
▲戀苦行…浅原六朗
▲おもかげびと…加藤武雄
▲災難二連發…佐々木邦
▲蓆に坐す…邦枝完二
新揭載の二大長篇！
廣東戰線從軍日記…神原泰
▲三億圓の國際大訴訟事件…夏川黎人
▲銃後の花形！東京市機械工訓育所訪問記
▲滿洲移民村の諸君と語る…林二九太
各界ハリキリ人物評判記
初冬にをりて（隨筆）吉田絃二郎
新春封切映畫物語 試驗飛行士…中代富士男
▲誌上公開演說大會 山道襄一 眞鍋儀十
▲私の雄辯修業時代
▲浪六放談（運命、戀愛、女等々を語る一流の快舌錄）村上浪六
▲山岡鐵舟を語る…山岡松子
青年諸君に望む…池田成彬
世界再建の推進力たるべき日本の使命…永井柳太郎
日本革新綱領…武藤貞一
ヒットラー總統を語る…中野正剛
果然早くも大評判！
此外刮目の名記事滿載！全內容ト云モ揭げ難し書店へお早く！
○大附錄つき特價一圓（送料九錢）
大日本雄辯會講談社 東京・小石川（振替東京三九三〇）

銀嶺の魅惑

ウインタースポーツ案内（十）

◇……毘盧峰（一六三八米）

例年十二月の初旬から多量の新雪をみ四月中旬頃まで充分滑り得る雪量を保つてゐるが、十二、一、二月下旬頃までは天候も落つかず又かなり寒気も激しいので一般向きとは云へない、然し三月初から四月中旬に於ける毘盧峰は天候も比較的安定し又気温も上昇（最低摂氏零下七、八度、最高五、六度位）するのでさほど寒さを感ずる程のものでもない、殊に三月一ぱいは温度の割合に雪質もよく、積雪量も豊富で頂上一帯は平均三米余もあつて、この時季の登高が最も安全である

▲行程、山中二泊三日間

◇第一日、内金剛―長安寺―萬瀑洞―鏡湖府―四仙橋茶店泊（約四時間）

◇第二日、四仙橋―金剛銀梯―毘盧峰―龍馬石―九成洞―蓬田泊（約七時間）

◇第三日、蓬田―温井嶺―萬物相―六花岩―温井里（約五時間）

第一日 新雪の後とか又は、よほど雪量の多い場合は兎も角、内金剛―萬瀑洞―間はスキーを着けずに夏路を通つて徒歩で行くのがよい、この間約三時間途中渓谷に被はれた萬瀑洞渓谷或は青氷を装ひ限らず八潭等々其の眺めは送迎に遑がない、萬瀑洞からは、スキーを履け、ベントがかき分ける粉雪の音も気持よく大體夏路沿ひにストックを押してやがて一時間にして四仙橋茶店に到る、茶店は朝鮮式旅屋で冬季も温突を焚いて開業してゐる、附近は楢楓等の樹林に包まれ緩急様々た傾斜もある向から、日没までの時間をなごやかな林間滑走に費すのも亦格別の味ひがある

第二日 四仙橋から愈よ上りになるのでシールを張り夏路沿ひに林間を縫つて幾つかの橋を過ぎ隆起を越えて約一時間程の後立獅子峡に出る、立獅子峡を過ぎるあたりから樹木は絶えて目指す毘盧峰の南稜と金剛銀梯が紺碧の空に白光を放つて征服慾を唆る、これより上は夏路より左へそれ遮るもののない斜面にストックとシールをきかせて殆ど直線に登行、金剛銀梯をジグザグに登つて右に寄り夏路に出て道路沿面に登行を續けると毘盧峰南股に出る、立獅子峡から約三時間、峰頂から永郎峰へかけての斜面は一面腹股な大雪原となり思はずシールもはずして滑降感を味はひたくなる、頂上へはやはり夏路沿ひに南棟を廻り南股より約廿分、やがて頂上に立てば白銀の萬二千峰は蕭く足下に聳立しその壮観は筆舌を変えてこの世の景観とも思はれぬ位である

頂上や永郎峰の處女雪に思ふ存分滑降と旋廻感を満喫し一時間程の後愈よ下りにかゝる、軽い粉雪の尾をひき久米峠を過ぎて雪に埋れた谷川づたひにグングン下ると龍馬石に出る、頂上より約十五分、これより先は九成洞渓谷づたひに進むのだが、龍馬石より約十分程下つた所にある無名の長大な瀧と、九天瀑は何れも大氷柱の壮観と化し渓流を蔽ふ深雪に長いシュプールを殘して滑降一時間程の後蓬田の上部に出る、朝陽瀑付右手の夏路を遡つて之をまき又獅子頭も右手深谷づたひに之に絡んで夏路に出て南側へ、九苞潭を過ぎて約一時間の後蓬田に到達する、蓬田には朝鮮宿もあり又附近には北向きの好適なスロープもある

第三日 蓬田よりドライブウエイを辿つて新豊里を過ぎ約二時間にて温井嶺に立つ、温井嶺から北向きの急斜に滑降を續けること五分程にて萬相亭に到る、萬相亭から萬物相への往復も捨て難い、新萬物相に立つも興味深いが、萬相亭からは大體夏路沿ひに六花岩を過ぎドライブウエイにストックを押して約二時間程で温井里に到着する

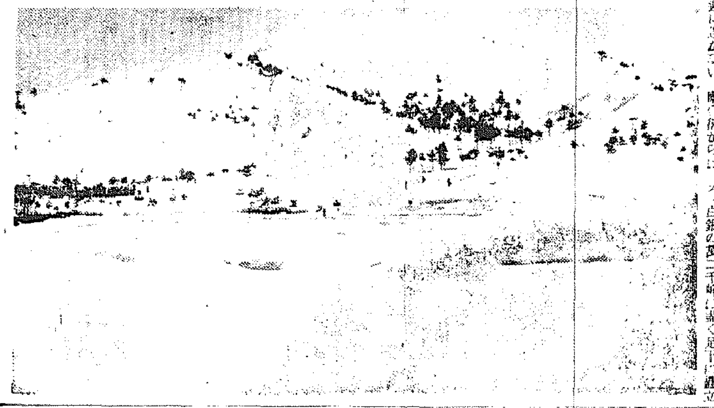

外金剛養珍里スキー場の全景

無電台

投稿歡迎・此の欄は十五字詰四十五行以内・紙上匿名は自由なるも住所氏名明記のこと

京城の電車

此頃のラッシュアワーの電車バスの超滿員振りはどうでせう、世用自動車になるまでてる京電車役連中や監督官廳の幹部連には體驗させねばにしても話位は聞て居ることでせう、とりわけ東部幹線道路のバスと來たら命掛けでなければ乘れない有様です、二十五人位の定員の處へ六十人位詰めるのは未だしも、朝など二十分も三十分も待たされる始末だ、之は明かにガソリン節約に名を藉りて暴利を貪らうとするものと思はれます、當局としてもこんな際でそんなにガソリンの節約をさせないでも、他に未だ節約させる處があるやうに思はれます、又・フの帯服を着て一人で公用自動車に少し頭を低くして乘つてゐる人を見受けますが、滑稽です ね、まあそれはそれとして現在の混雜を何とかして 貰はねば 又大きな事故でも出來たら大變だ、見て居るとバスの監督や車掌をして居る連中が又實に氣がきかない、運轉手が降らうが、譲くならうがいつもと同じ態度をして居る、もう少しつかりした監督者を置く様にしたらどうだら う、殊も若乘客の入替は學生だが、是が又無作法で手がつけられん中等學生と來たら子供でも女年寄でも押しのけて乘つてる、學校當局でも御努な監督を仕をさせるより、朝晩學生には歩かした方が朝晩のくせも直るし、どれ程よいかわからんと思ひます

更に角バスを待つて一臺又一臺と十臺も十五臺も待ち乍り步いた方が早い事が屡々ありますが、一そのこと乗れないバスなら全部やめて終つたらどうです

敢て京電當局部や監督官廳の一考を煩はす次第であります

（光化門生）

排球の解說（五）

眞玉菊雄

前衛の攻撃

前衛の位置は網に觸れることの出來ぬ高いネットと相手の前衛である關係上、最も敏活神速に活躍すると共に機に臨んで出來るだけ高く跳躍する實力を有することは防禦或は攻撃に最大の威力を完全に發揮する原動力となり、如何に堅固な敵の配備と雖も之を撹亂するは勿論貴重な一點を擧げるものであることは既に前項に於て述べた處であるが攻撃をして最も有效な結果に導く爲には直接球を打つ者よりもその打者の前者の送球の意態に多大の關係を有することは今更申すまでもない事であらう元來前衛の攻撃をタッチ〳〵と呼んで居るが、この特徴とする處はネット直前に在る前衛がネット近くより前中衛と前衛の中間或は前衛線附近を跳躍することによつて得點せんとあるがその打方の條件としての主なる點を述ぶるならば

打つ位置は味方コート内にある球で必ずネットの上方より上でなくてはならぬ、されば前衛は出來る丈け高く跳躍して身體が最高の位置より稍下りる瞬間球に觸れることが一番威力を表はすものであるが、この最も重要な球に觸れる際に於ける動作の基本と思惟する點について述ぶれば（右手について）跳躍と同時に右腕は大きく右斜側より上方に振り上げ、この際は球を掌中に受け止める様に各指は開いて上向きにし肘は輕く曲げる、そして球に觸れた瞬間その球を最も急速に丁度腕關節内に卷き込む様手首を充分利かして打つ

この打方は手だけの力で打つのではなく身體の下りつゝある彈力なカと瞬間に行はるゝ腕の敏活な動作との協力によつて恰も球を直下に引撒く樣にする爲球は剛球となつて敵のネット近くを强襲することが出來る

但この際球の位置はネットの上際より稍高くネットに近いこと更に重要な點は球を打つ位置である打者の右肩（右手の場合）の上に在る球と思へばよい、斯くの如き場合に打つた直後に於ける打者についてみれば兎角全身のバランスが崩ひ、諸動作も敏捷正確のため球に一大威力が生じ敵の防備陣も爲に紛碎憂目を見ることになる

重量擧選手 十三日征途へ

來る十七、八の兩日東京國民體育館で開催される第三回全日本重量擧選手権競技大會に参加する朝鮮代表一行は、十三日午後四時十五分京城驛發列車で朝鮮重量擧競技聯盟副會長李丙學氏引率の下に壯途に上ることとなつたが、今年も再び覇權の獲得を目ざす朝鮮代表軍のメンバーは左の如くである

▲五四瓩級 南相彦（普學）▲五七瓩級 [illegible]（徽文）▲六〇瓩級 [illegible]（京[illegible]）オリムピック候補▲六七・五瓩級 [illegible]（京[illegible]）▲六七・五瓩級 金容星（第一紙物會社）オリムピック候補▲七五瓩級 [illegible]（[illegible]）オリムピック候補▲八二・五瓩級 [illegible]（普[illegible]）▲八二・五瓩級 [illegible]（[illegible]文）

尚ほ一行は十八日夜東京發歸城の途につく筈

新刊紹介

▲トピユース（十二月號）五十錢、東京・神田・猿樂町三、ツビユ社 ▲斧與寺潮（十二月號）五十錢、東京・[illegible]錦町三、[illegible] ▲國際寫眞（十二月號）四十錢、東京、丸の内二ノ一、日本國際協會

高大會で 早くも猛練習 城大軍張りきる

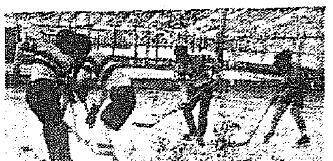

漢江の結氷は今のところまだ〳〵前途遼遠で京城市内のスケート場も開場をみずただ日滑ひの完備しない大リンクだけが十日午後より未完成ながらも滑翔の若人が銀盤に御展美を競つてゐる、城大アイス・ホッケー部では十二月卅日より一月一日まで日光で全國帝大ホッケー戦、一月二、三日東京で帝都リンクで全日本氷上インター・カレッヂ（ホッケー戦）に出場、廿一日出發の豫定である、陣容は左の通り

（監督）徳久（マネヂャー）[illegible]本（主将）吉川（選手）[illegible]宋、岡戸、矢野、内川、[illegible]田、河村、吉川、水口

城大豫科も出場

城大豫科のアイス・ホッケー部でも卅日より日光で開催するインター・ハイ（ホッケー戦）に出場する、出發は廿五日頃

（監督）藤井秋夫（選手）海老原（主将）林田、家入、高橋、河野、河原木、小濱、吉野、川崎、宋、金

巣立つエキスパート

運動人就職口探訪記（一）

母校の名聲を攻府にグラウンド或ひはコートに立ち、或は[illegible]げての力泳、[illegible]に處女雪踏んで銀嶺の滑降、そして[illegible]に臨く[illegible]膠美、これらの數多い感激の思ひ出を名殘りに來春心の故郷に學窓を巣立ち、嫌々しく社會に押し出て第一歩をふみ出す若人、又は向學熱に燃かれて更に上級學校へ進むもの、半島の運動界に[illegible]ざつと次の通りである

齒科醫專の巻

陸上競技部 ▲手島泉君（主將）ボール、ハードルのインターカレッヂの猛者だが、學生聯盟の常任委員として名にし負ふ今日の聯盟を築き上げた隠れた殊士、卒業後は母校附屬病院で臨床實習、一方北支での活躍を希望 ▲馬屋原帝大君（投擲）世賞に近い巨軀でグラウンド狭しと活躍した人、鎮南浦高に歸つて開業の豫定

ラグビー部 ▲吉田光男 井[illegible]君（主將）フッカーの要役で活躍[illegible]兩君の卒業は惜しいものがある、野球部の松澤君と同じく滿洲國で開業 ▲郭[illegible]君は研究室で更に勉學

野球部 ▲松澤[illegible]君（外野手）グラウンドの花形として主將、マネヂャーを勤めた、滿洲で開業

山岳部 ▲武田[illegible]、[illegible]山岳部の生みの親として夏山、冬山―朝鮮の山岳はいふまでもなく内地或は滿支の前人未踏の山をかけ廻つた猛者、スキーの名人、慈恵醫大へ進む

水泳部 ▲山口秀[illegible]君（自由形・背泳）主將として合宿をよく率ゐた人、研究室に殘る ▲原田大正君（自由形）東京齒科病院へ就職決定 ▲多比良武夫君（背泳）マネヂャー、北支へ進出

卓球部 ▲遠藤[illegible]君内地で[illegible]で名聲をあげた、安東で開業

馬術部 ▲洪宗[illegible]君[illegible]へ歸り開業

1938年（4） ★世界陸上廿傑★

【東京支社發】

槍投

1	78.70	ニッカーネン	芬
2	76.87	ヤルヴィネン	芬
3	75.93	ズーレ	エストニア
4	73.20	ヴァイノ	芬
5	72.78	ヴァルセギー	洪
6	72.55	アッターヴァル	瑞典
7	72.19	アウトーネン	芬
8	71.85	イサック	エストニア
9	71.40	ミツコラ	芬
10	71.00	シュテック	獨
11	70.68	トイヴオネン	芬
12	70.60	ベル	米
13	69.46	ヴァデス	獨
14	68.42	パローネン	芬
15	68.26	ヴァマニック	米
16	68.05	ベーデル	獨
17	67.90	ノイマン	瑞西
18	67.80	ベルクマン	芬
19	67.58	モトラム	米
20	67.48	ピーブルス	米
	平均 71.135		

鐵鎚投

1	59.00	ブラスク	獨
2	58.77	ヘイン	獨
3	56.43	ルッツ	獨
4	56.17	フォルマーチェニー	米
5	55.81	グライリッヒ	獨
6	55.62	ヂュトルセ	獨
7	54.23	キュフナー	獨
8	53.89	マイル	獨
9	53.71	スサーランド	加
10	53.21	マルムブラント	典
11	52.90	カリパーベ	獨
12	52.83	ウオルフ	獨
13	52.75	アンダライネン	芬
13	52.75	リンナ	米
15	52.55	ハヌラ	芬
16	52.46	ヒーロン	愛蘭
17	52.33	クハクシャンク	米
18	52.30	ドレーヤー	米
19	52.18	ハイノ	芬
20	51.94	マクローリー	米
	平均 54.086		

棒高跳

1	4.45	ダイ	米
2	4.43	メドウス	米
3	4.42	ヴァーマーダム	米
4	4.40	ヴァロウフ	米
4	4.40	デイールス	米
6	4.27	ロス	米
7	4.26	ハーディング	米
7	4.26	ガンスレン	米
10	4.2	ブライアン	米
10	4.25	前田豐	日
11	4.20	大江季雄	日
12	4.17	メイナード	米
12	4.17	ハウドウエー	米
14	4.16	キングスレー	米
15	4.13	モンロー	米
15	4.13	ウグドハウス	蘭
17	4.1	ブレツツス	南阿
17	4.11	ステイード	米
17	4.11	フラー	米
17	4.11	ハウ	米
17	4.11	マクカーシー	米
17	4.11	ブイン	米
17	4.11	ペターツン	米
	平均 4.24		

ロイマチス 炎症性疾患 軟性下疳 皮膚結核

神經痛及びロイマチス

皮膚ホルモン エスフィラキシン

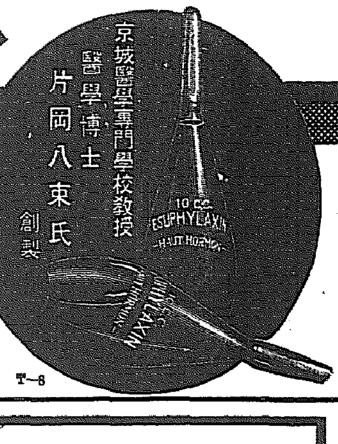

京城醫學專門學校教授 醫學博士 片岡八束氏創製

主ナル生物學的作用

一、血液學的ニ
　血小板上昇作用
一、血液再生促進作用
一、甲狀腺機能亢進作用
一、白血球增多作用
一、免疫體產生促進作用
一、赤血球「ヘモグロビン」及網狀赤血球增多作用
一、血液凝固促進作用
一、網狀織内被細胞系機能亢進作用

適應症

一、炎症性疾患殊ニ慢性炎症性疾患 就中各型皮膚結核
一、初期盲腸炎及ビ白毛染・赤ニ依ル炎症
一、出血性疾患殊ニ各型紫斑病及貧血
一、各種創傷ノ治療
一、軟性下疳、混合性下疳
一、「ロイマチス」性疾患
一、「アレルギー」性疾患
一、一種ノ角化性疾患 例之ジーベルト氏薔薇色粃糠疹、紅色苔癬、角性座瘡、井尻氏病等其他

用法

本劑ハ皮下、筋肉内、靜脈内等隨所ニ使用セラレ且ツ過去三ケ年ニ亘ル六千回以上ノ臨床的應用ニ當リ、諸種疾患ニ卓効的治療作用ヲ現ハシ未ダ一回モ副作用ト シテ認メラル、症狀ニ遭遇セシ事ナシ

包裝注射液
10 c.c. 五管入
10 c.c. 十管入

製造元 太陽製藥株式會社 東京市荏原區中延町一〇三四 電話荏原（08）五五三二

發賣元 株式會社鳥居商店 東京市日本橋區本町三丁目 電話日本橋（24）二一一六

T—8

健康を贈る

特長

多忙な年末です お疲れもなく御壯健にお過しあれと 御進物は赤玉ポートワインにきめませう 赤玉ポートワインは葡萄から釀造した强力滋精酒 その一杯は疲れの恢復に著効があり なほ連用すれば一杯毎に体内に底力をつけ多忙にも激務にも容易に參らぬ强い身体にして行きます 而もその味 醇甘よろしきを得て老若男女誰方のお口にも合ひます その上これは置けば置くほど品がよくなる特長もあります 戴いてまつたく結構な品です

六十醫學博士 御推奬 純良ぶどう酒

赤玉ポートワイン

風邪に著効ある漢藥
桂枝湯を分析する（上）
含有油分でインフルエンザ撲滅

城大醫學部教授藥學博士　杉原德行

■漢方醫家■は云ふ個々の漢藥の成分と藥理は或は闡明せられよう、たゞし數種の漢藥を巧に配合せる處方の妙味は到底科學の力もて解せらるべきに非ず敢てこれを試みんとするは木によつて魚を求めんとするが如しと。漢方處方の靈妙不可思議なる神祕の扉も開ち、科學的根據を辨せしめず、個人にして只信ぜしめようといふのであるが現代人は理論的根據を求める。漢方醫家の處方で、其効の理論的根據を闡明せんとするのは蛇足である。或はとんでもない誤りをなすかも知れぬ。漢方醫家の言に從ひ、神祕のヴエールにつゝむべきか。然らず。いさゝか學問的に亙るが、桂枝湯に就ての說明を試みよう。桂枝湯とは何ぞや

	傷寒論	湯本 皇漢醫學	渡邊 洋漢處方論	栗原 漢方醫術
桂枝	三兩	九、〇グラム	三、〇	六、〇
芍藥	三兩	九、〇	四、〇	六、〇
甘草	二兩	六、〇	二、五	四、〇
生姜	四兩	九、〇	二、〇	六、〇
大棗	十二枚	九、〇	六、〇	六、〇

桂枝湯一日量の分量を現代分量を以て示された數氏の說を揭記する。諸家其分量が異なり、其何れを採るべきかに迷はされる。私の研究も其點まで進まうと思つてゐるが、未だ其機に達せぬ。それよりも桂枝湯が果して現代の鼻風邪に有効か。何故有効かの問題である。先づ個々の藥物の成分及び藥理を知らねばならぬ。然して後全體の藥効に及ぶべきである。

■桂枝■

A成分…桂皮油（約一％）桂皮油の成分は次のものよりなる

1チムトアルデヒード
2チムト酸
3其他少量のチムトエステル、醋酸をニルプルピルエステル
クマリン等

B藥理作用

■桂皮油が■鼻風邪に用ゐて效あると思はれるものを列擧すれば次の如くである

1殺菌作用　桂皮油を直接細菌に適用すれば之を殺す。齒科に於て齲齒に對して桂皮油含有の處方が使用せられる所以である。これは大した問題でない。それよりも桂枝湯を服用した場合に、桂皮油は體內に在る細菌を殺すかどうか其實驗はまだ行はれてをらぬ。又實驗は容易でない。然しながら推論は可能である。現今腸胃等の出來た患者にテラポールを內服又は皮下注射する。これはテラポールが體內殺菌作用があるからである。しかしてテラポールは化學的にベンゾオール核を有してゐる。ベンゾオール核を有するものは殺菌作用がある。石炭酸は其例である。石炭酸は殺菌作用があるが同樣に身體細胞に對して障害を來す。體內殺菌を望むものは身體細胞に可及的害無きものでなくてはならぬ。之を要するに、桂皮油、くはしくいへば其成分たるチムトアルデヒード及びチムト酸は、體內に於て、殺菌とまではゆかずとも其の發育を抑制する作用があると思はれる。此事は桂枝湯を風邪に對して使用する理由の一つかも知れぬ。何となれば桂枝湯服用に於て、インフルエンザ菌が撲滅乃至其發育抑制せられることが想像せられる。

お正月を前に
簡單に 疊若返り

お正月が近づきました、疊がへをしないお宅では次のやうた疊の若返り法を御實行下さい、一升の湯に、硼酸又は鹽二三杯を溶かし微温湯になつたら、洗濯ブラシにつけて、軽く疊の目なりにすつすつとこすり、そのあとを乾いたやはらかい雑巾で、しめり氣を十分にふきとります、これで色あせかはつたやうに美しい疊になります

安全剃刀が商賣仇

ギリシアの床屋組合は政府に安全剃刀の刃を禁止して貰ひたいと願ひ出た、理由は安全剃刀のために昨今家で顔剃りする習慣がつき、彼らの商賣も上つたりで彼らの死活に關するといふのである

愈よ小包解禁
正月に間にあふ樣、誰方も早々に
さあ出しませう
中南支の兵隊さんに

今まで中南支の兵隊さんへは軍事小包郵便を出すことが出來ず、どちらも首を長くして解禁を待つてゐたわけですが、愈々十日から中南支向け私用小包が出せることになりました

正月に間にあふやうどなたも早々に、故郷からの香りに飢ゑてゐる兵隊さん達を喜ばして上げようではありませんか

規定及び注意は次の通り

一、小包は必ず重さ四キロ以內のこと、大きさは長さ一米、胴の寸法二十糎內外まで

二、料金はすべて書留で一キロ迄九錢、五百五十四錢、二キロ六十二錢で以上一キロ迄二三錢增しであるから四キロならば八十八錢です

三、宛名のあいまいなものは事務に支障を來し、小包の到着も非常に遅延するので、必ず丁寧にはつきりと書くこと　先づ、「中支部隊」「南支部隊」と明記し、部隊何々隊何々班何某と明記すること。更にその表面には必ず「軍事郵便」と明記することが必要です

四、但し軍事私用小包は航空取扱ひは出來ません

五、滿洲部も同樣に全部差出することが出來る

六、何、問題なのは包裝の仕方で內地と同樣のやり方では非常にいたむから、木綿の袋に全部入れてその上から布で卷き、更に油紙で包み、縦横に細でしばるのがよい。宛名は布か紙に書き、荷札を二枚つけてそれにもかく、念を入れたつもりで木箱などにすると却つていたむことがあります

七、到着日數は、大たい十日位だが、場所によつて（前線）はそれ以上かゝるつもりで出すこと

八、何、いつも云ふことですが、小包は金高は少くとも、回數を多くする方がよろこばれる、今ならば防寒具の類ひ、娯樂品、本人の好きな食べもの、何、包紙はデパートのものなどでなく、近頃の新聞が最も喜ばれます

■■パリで古代髪■■ 人達に好評だといふパリー美容界

美容に飾つた美容家達、古代ローマ彫刻繪畫を模して新しいスタイルをこね上げたところ、（寫眞說明）

朝鮮の冬と婦人の聲
…（10）…

溫突と市電
室內衞生と乘換へ

城大醫學部附屬醫院婦人科　女醫　李聖淑女史談

◇朝鮮部屋の溫突に就いて　溫突は狭い所に適してゐますから、狭い事が非常に暖いのですけれど、大變に乾燥してゐるために衞生上に良くない點も澤山あります。まづ溫突部屋はせまくてほこりが立ち易くその上大變に乾燥致して居りますので咽喉や鼻を惡くし易いのです。せまい溫突を二つ作る代りに少し廣い部屋にして押入れでも作ればどうでせうか、朝鮮家屋もかうすればよいと私の思ひつきです

◇兎に角溫突部屋はいつも乾燥して居りますから、朝鮮の人は一般に鼻の病氣に罹り易いのではないでせうか。その點を考へますと部屋に適當に濕氣を與へるやうに心がけ、たとへば窗を閉めきりにしないで障子の上の方に通風窓を設け、又窗にぬれた「タオル」等をかけて置くのもよい事だと考へます、朝鮮の人に鼻や咽喉の弱い人が多いのはまた冬の歳時にほこりの多い事にも原因しませう

◇それから又京城の冬で特に感ずることは、京城の市電の乘換へについてです、私達が乘換への點ですぐ次の車に乘らうと思つて走りますと見て居る前にすつと出てしまひます。乘り遅れたから仕方がありませんが、も少し親切に乘客に接して頂いたらどんなものでせうか、それを一つ遅れてしまふと自分の目的の場所へ行く車に乘るために隨分と待たなくてはならないのですからとても冷たい風に吹かれてぢつと立つてゐなければならないのです

冬の夜食向き
カレーうどん

勉强に疲れた受驗生や冬の夜長に夜食として大變よろこばれるもの。

材料　うどん、葱、豚肉切れ、白菜、カレー粉、片栗粉、鹽、醤油、砂糖

前もへ方　豚肉は脂身でも何でもよいが食べ易いやうに切り、葱は一寸位の斜切りに、白菜は細かく刻んで用意する

鍋に油を入れ、熱したら肉と葱と白菜を入れて炒め、次にカレー粉を水溶して加へ適當に味をつけて、最後に片栗粉を水で溶いて少量入れ、とろりとさせて、焦げつかぬやうに弱火にかけておく。うどんは笊に入れて熱湯でゆがき、水氣を振切つて丼に盛分け、上から前の材料をかけて熱いうちに食べます。

×　×

さあ來たスケート
今年は材料高で二割騰貴
子供用ではラツカー・スケート

水銀柱も日に日に下り池といふ池川といふ川は一面厚い氷が張りつめました ☆ ☆ 銀色ウインター・スポーツの華アイス・スケーティングのシーズンになりました、例年のことですが今年のスケート及びスケート靴にと調べてみますと、兩方とも金屬價格の騰貴と皮革統制の關係と共に値段の方では特別に高い騰貴振りを見せてスポーツマン達の心臓をいやが上にも悲しめてゐます

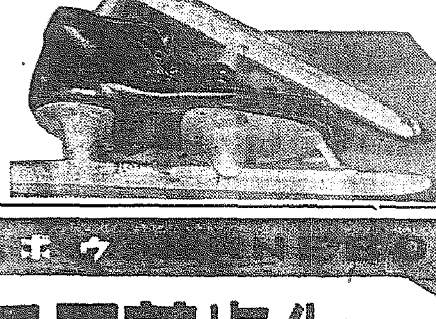

☆スケート靴は昨年四圓五十錢程度のが六圓九圓と一年間に倍もの騰貴振り、一方スケートは學生用のロング・スケートが二圓五十錢、競技用のホツケー・スケート（ナショナル）で九圓、紳士用のフイギユア・スケートが五圓位から十六圓程度まで ☆小學生用のラツカー・スケート（これは一般用として廣く使用されてゐるやうです）で二圓五十錢といふ、どれもこれも一割五分から二割程度の騰貴を示してゐます（京城丁子屋一階運動部調べ）

催しものだより

▽…三越
◆北海道特產品即賣會（北海道廳主催、十三日から十八日まで四階ホール）

紙上病院
下半身が痒い　瀨戸病院長

【問】冬になると身體が痒く、殊に下半身が甚しく就寢中せつそれが爲め眠れません（敬朝生）

【答】種々の季節の食物等により皮膚の痒がる人もありますが下半身が痒いと云ふと輕いとそのためかも知れません、それならと藥をつけたら治りません、秋から冬になり惡くなり春夏の頃になると自然に治り又翌年の秋から冬にかけ惡くなる脚や腕の伸展側を冒すものがあります脹が來る時に惡くなるから痒疹と云ふが之は治り難いものだが壯年期に自然に治る事があります

話の種
紅茶にミルクは もと蒙古の風習

紅茶を一番飲むのは英國人で、丁度我々が番茶を飲むやうにガブガブ飲み、砂糖やミルクは必ずしも入れない、次はロシア人でこれも紅茶消費額が高いと言はれる東洋では日本人をはじめ支那、蒙古とすべてがお茶好きで中でも蒙古人は不毛の地で野菜の不足を補ふ自然的な要求から紅茶を盛に飲み、從つて羊や牛の乳の豊富な處からミルクを加へて常食にする、紅茶にミルクを加へる風習は蒙古が一番最初だと言ふことです

紅茶の出殻で染色

◇外國婦人はよく紅茶染めと云ふものをする。これは、紅茶の出殻を捨てずに又乾燥させて保存しておき、うすい茶がかつた淡色にそめる時に用ひるのです

◇白毛糸とか白の古ブラウス、白襟、襟巻などに、古い白いものを利用したい時は紅茶殻と玉葱の表面の赤い皮を少量加へ、水で煮出して布と一緒に浸すと極く淡い色に染まり、決して色の褪せるやうなことがありません

主婦の手帖

夜寒に嬉しい 牡蠣豆腐

◇牡蠣を入れた美味しい鍋の湯豆腐の作り方を申上げませう。材料は、豆腐、牡蠣、京菜など

◇鍋に昆布を敷き、豆腐を入れ、水を普通の湯豆腐より幾分少なめに入れて煮立たせ、そこへ、適當に切つた京菜、水洗ひして片栗粉をまぶしつけた牡蠣などを入れて煮て汁も共に、いたゞきます。豆腐や牡蠣、京菜は、醋醤油の小皿に入れて摘へます

カネボウ
御歳暮用品特別陳列
十二月二十日→三十日
前十時→后九時
鐘紡
京城・本町
全店夜間營業

京城府旭町二丁目八番地、
瀨戸外科皮膚科醫院
瀨戸 部
電話本局(2)二四九八番

南國特產 ボンタンアメ
全國菓子食料品店ニアリ
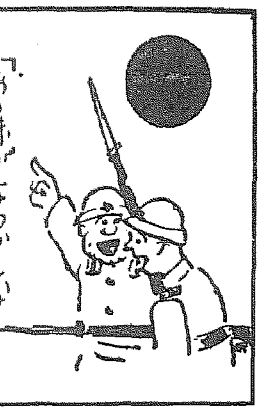

きれいる
淋巴腺腫クキタタミの特效
注射代用

グリグリ、ワキ下その他のグリグリ
二十年來の實績を誇る
『るいれき』専門藥
効能正確、副作用なくキレイになつてあとも目だたぬ
廿二日分六圓七十錢　五十五日分十五圓
『健康の更生』
發賣　るいれき専門藥院

徳永小兒科　入院隨意
醫學博士　徳永勲
西小門町4丁(裁判所裏通)
電話(光)1960番

地球鉛筆

一回効散
齒痛と頭痛に
キナメの匂いが評判の回効散は
神經痛にも大體上
くさくと言つて下さい近所の藥店でも賣れ行です
論より證據一度おためし下さい
本舗　京城 大阪　森田製藥所

國民の體位向上は先づ齒から！
白い強い齒をつくる
資生堂 中煉 固煉 齒磨
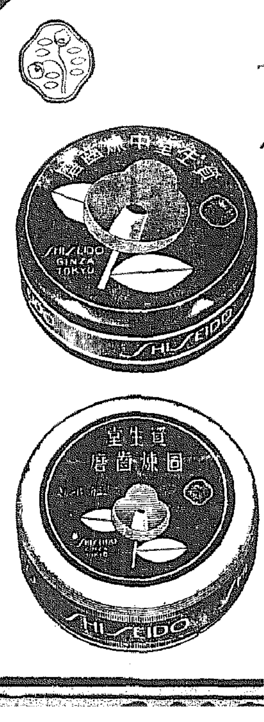

中煉は
適當の潤濕性が與へられてありますから粉末の飛散することなく又殺菌の强い藥劑の配合によりムシ齒並に齒石の沈着を豫防します
十五セン
固煉は
本邦煉齒磨の元祖である資生堂が多年の經驗と研究とによつて創製した純クリーム質ですから琺瑯質を傷めることなく、チューブ入りの三分の一量で充分清掃の目的を達します
三〇セン

MARUZEN MARUZEN MARUZEN MARUZEN
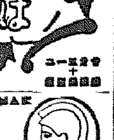
長期建設
文化戰士の手に
色更へぬアテナ
堅忍持久の誇の旗
日本のインキを代表する
丸善アテナインキ

ミオンス 三〇セン
丸善インキ各種　丸善スタンプインキ　丸善タイプライターインキ
使ふ程書きよくなる　アテナ萬年筆
最寄りの文具店でお求め下さい

母乳がなくとも
牛乳と
ロロンで
赤ちやんを人工榮養なさる場合、牛乳だけでは、榮養分が足りないので、體重が充分增さず、皮膚も青白くなり、發育がおくれますから、ぜひロロンを加へてその缺陷を補はねばなりません。牛乳に、ロロンを加へますと母乳と同じ榮養價になると共に、牛乳の消化をもよくしますから、赤ちやんの發育が盛んになります。
育兒糖 ロロン

最も進んだ牛乳添加料です
育兒糖ロロンはこれまでの添加料の缺點に鑑みて、二種の含水炭素に、ビタミンB、アミノ酸、燐酸カルシウム等を配した類のない牛乳添加料です。
一圓五〇　二圓七〇　各地藥店にあり
發賣元　大阪市道修町　株式會社 武田長兵衞商店
㊣武田發賣品

地方綜合版

大邱の納税額

【大邱】昭和十二年度末徴税調査による大邱府民の納税額は直接税平均で納税者一人當り八十七圓五十一錢一厘、人口に對する一人當りの負擔十六圓七十錢で總戸數一戸當り五十一圓廿九錢と進となつてゐる

感謝の返電

【釜山】さきの慶南聯合會の決議により皇軍第一戰線部隊に打電した感謝電報に對し九日〇〇部隊司令長官から感謝の返電があつた

感激の一つ星
志願兵廿四名平壤聯隊へ

【平壤】陸軍特別志願兵訓練所第一回卒業生うち平壤歩兵第七十七聯隊に入營する一行廿四名は九日午後六時四十六分着列車で入壤、驛前大同旅館に投宿、一夜明くれば帝國軍人となる感激の入營日十日だ、一行はこの日午前七時四十分頃旅館を辭して平壤神社に參拜、神前平南道兵事部長の壯行の辭を受け、同部長に引率され市内を行進公會堂小ホールで少憩後、各種團體學生、愛婦、國婦、在軍等の歡呼の聲に送られて營門前に至り整列、石田平南道知事の激勵のことばに感激しつゝ同八時半勇躍入營同九時營庭において嚴粛な訓示を受けた後身體檢査も無事にパス、軍服に着替へ第三中隊に編入された、かくて訓練所で鍛へられた軍人精神を兵營に移めて正午は中隊長を圍み嬉しい會食を共にし軍人生活への第一歩を踏み出した【寫眞は入營した志願兵】

咸興聯隊へも二十五名

【咸興】陸軍特別志願兵訓練所卒業生中咸興聯隊に入營する廿五名の若人達は既報の通り九日夜は府内久の家旅館で久し振りに休養、翌十日午前六時起床、朝食を攝り制服に着替へ、同八時半道廳玄關前に整列、筒川知事から激勵の辭を受けた後、府民の盛大な見送りのうちを歩武堂々と同九時あこがれの營門を潛つた、かくて少憩の後一同身體檢査を受けたが一人の不合格もなく、廿五名は全部第五中隊と決定、直ちに佐藤准尉外先輩の指導で二等兵の軍服に着替へた堂々たる帝國軍人だ、新しい五つの金ボタンをかけて行くのに彼等の手は感激に顫いてゐる、やがて一同は整列、中隊長中野大尉から一場の訓示があり佐藤准尉に引率され營内を見て廻り、入隊式は十一日午前十時から本年度新入營兵と一緒に行はれた

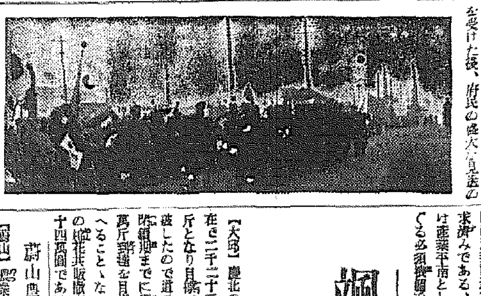

平南の産業振興機關
新豫算に計上

【平壤】平南道産業部では明年度新規事業の一つとして往年の商品陳列館に代る平南道産業獎勵館又は貿易獎勵館とも名づくべき平南道産業振興機關の新設を企圖し、既に産業課豫算にこれを計上、要求濟みである、しかしてこの機關は産業平南として計畫の遲きに過ぐる必須機關であり本道各種産業の振興に重大使命を有する外貿易振興上特にこの種機關のないことは支障少からずとして道當局のみならず民間、殊に商工方面の要望は熾烈を極め非常な關心と期待を寄せてゐる、なほ同機關の建築物は明年度新設の道廳移轉後の道廳舍の一部を轉使用せんとの計畫で同機關新設案は明年度新規事業中の聯合とされてゐる

三人揃つて一線を衝く
天晴れ！久力兄弟

【京城】兄弟三人揃つて聖戰の陣頭に立ち武勲を輝かせてゐるといふ軍國佳話……長兄歩兵久力孝平さんの長男幸雄君（京南鐵道會業驛驛長）次男芳夫君（忠南扶餘郡扶餘營業所員）三男道雄君（朝鮮精米釜山支店勤務）の三兄弟は揃つて應召、元氣ますく聖戰に參加し大陸各地で活躍、續々たる武勲を樹てゝゐる【寫眞上から幸雄、芳夫、道雄の三君】

兒童と眼
屈折異常が多い
平壤府では十五名に一名

【平壤】躍進日本の次の時代を背負ふ小國民の身體發育狀態は近年智育偏重を排撃する體育第一主義の教育方針により漸次好調に向ひ體質體格共著しい向上を示してゐるが反面屈折異常即ち近視、遠視、亂視等の兒童が次第に増加の傾向にあるものがある平壤府學務係の調査によると府内における公立小學校男女朝鮮人兒童一萬三千七百六十二名の中近視實に九百廿六名（男子五百十四名、女子四百十二名）の多數に及び更に遠視百五名（男子八十九名、女子十六名）亂視四名（男女各二名）といふ結果になつてをり一方内地人兒童は三千六百九十五名に對し近視百五十八名（男子七十二名、女子八十六名）遠視五名（男子一名、女子四名）亂視二名（男女各一名）で内鮮兒童合して屈折異常兒童は十五名に一名の割合といふ寒心すべき數字を見せ當局の教育方針に再考を促がしてゐる

黒字に輝く
大邱府營瓦斯事業
滿一周年の喜び

【大邱】府營瓦斯事業は十日で創業滿一周年を迎へたが非常時下にも拘はらず次のやうな好成績をあげてゐる

供給瓦斯量二八六、九一二立方米、販賣瓦斯量二七六、〇四五立方米副産物六萬コークス四七四、二四〇瓩、タール二九、四〇四立方米

諸田公營課長談

大邱府營瓦斯事業は昨年十二月十日府民各位の力強き聲援の下に火入れを行ひ事業を開始し茲に滿一周年を迎ふることとなりました當面現下の時局に處し燃料國策の第一線に立ち府民の日常生活上欠くべからざる燃料問題を解決しつゝ概ね良好の成績を以て今日に至りましたことは誠に同慶に堪へない所で御座います思ふに本瓦斯事業は公共公益の事業として府民生活の文化向上と福利増進を念とし普及發展を企圖するものである以上府民各位の本事業に對する御理解御助成を得るに非ざれば到底その目的は達成し難きものでありま す、この際特に府民各位一段の御協力により今後其の使命に邁進し府政の伸展に貢獻致したいと希ふものであります

終りに一言申添へたいのは本事業計畫當初は國策物價の最低昭和十年の標準價格を以て實施したのでありますが、創業の年度とは全く感謝感激に堪へない所であり府民各位と共に心から本事業の前途を祝福致す次第であります

に戰時經濟の鋭く來るべき物價暴騰期に入り工事資材價格其他機械等は全く鉄鑛等を以て進み難く文字通り茨みの悩みに陥つたるもあのがあり更に今日に至り一層この狀態が強化せられ原料炭の如きも計畫の二倍以上の高値となり經營上の腐心唇一層加重せらる〻狀態で本來ならば「バランスシート」は既に赤字は免れざる實情に在つたのですが幸にして從業員各位の異常なる献心努力と時難克服に燃ゆる勇猛心により最少の陣容を以て最大の效率を收めたる結果今日と雖黒字經濟を把持して將來に向ひ愈上進展躍進の實績を示してゐること

迎春前奏曲
さてこの餠用意はよろしいか　ちよつびり高うござます

【平壤】ペツタンコ〳〵餠をつく杵の音の威勢よさ、早くも平壤府内では迎春の前奏曲を鋭響してゐるが今年は大事な餠米が昨年に比べ丁度一圓騰貴してをりそれでも良い餠米がないので粟餠屋のお台所は大恐慌の態である、以下米屋さんの話

上等の餠を搗くやうと思へばどうしても黄海道北栗米でなければならないが今年はなか〳〵これが手に入りません、府内の米屋さんでこれを持つてゐる店は殆んどありません、昨年は昨年より丁度一圓八十錢で一斗五圓五十錢、平南産の餠米は平南産が相當ある筈ですが、餠の米は平南産が相當あるにはあるがこれでは粘りい、餠が搗くべきませんね

岡田金組聯全南支部長着任

【光州】本部金融課長から金融組合聯合會全南支部長に榮轉した岡田豊次郎氏は十日左の如く挨拶した「全南は初めてですが氣候その他に惠まれ全く住みこゝちの良い處と聞いて喜んでをります、落ちついてうんと仕事をして見たいと考へてゐます、抱負ですか、まだ來たばかりで全く白紙です、まあ、前任者の方針を踏襲といつたところです、よろしく御援助を願ひます」【寫眞は岡田支部長】

中江鎭臨江間電話開通

【平壤】滿洲國に隣接し重要な關係を有する西鮮三道は國境の國防上治安の完全を期し延長に伴ひ近時商取引が盛で通信事務の益々繁劇を極め從つて通信力又遂日增加の大勢を加へつゝあるので平壤遞信分掌局では遞信局と連絡の上中江鎭と對岸滿洲國臨江間に電話回線を新設し通信の便を圖ることに決定、二十一日から通信事務を開始することになつたが同線は更に一段と強化されることゝなつた、なほ通話料は十五錢、呼出料は十錢である

密陽邑二洞全燒
怖しい子供の火遊び

【密陽】去る九日午後四時頃邑内二洞杵朴相寅(?)方から發火し全部落八世帯十六棟を全燒、罹災者四十餘名の悲慘は到底言ない狀態を呈してゐる、原因は杵朴相寅の夫妻が密陽市場に用達中子供等の遊戲から發火したもので同部落は水道及び井戸が遠く離れてゐるため消防組員以下全部落員及び消防組員の決死の鎭火作業も遂に空しく全燒の悲慘事を起したもの

大邱も一件

【大邱】九日午後十時卅分頃府内南山町九三長谷長太郎氏所有製材工場から發火し約一時間後に同工場一棟を全燒し同十一時四十分頃漸く鎭火したが原因は同煙突の不完全から發火したものと判明、幸ひ人畜に負傷はなかつたが燒失材料、工場等其他損害四千餘圓位、また、同日午後六時十五分頃府内七星町一四五權明福氏

釜山のボヤ

【釜山】十日午後四時二十分ごろ府内凡一町朝鮮紡織工場裏(?)(?)の空家から發火、隣家三戸を半燒して七時半頃鎭火したが原因は漏電からにしい目下調査中で損害約百圓の見込

高橋氏は引退か
黄海州無盡不正事件の推移

【海州】黄海州無盡會社專務高橋三氏の不正業務取扱事件はかねて噂が流布されてゐたが九日の全會官廳の正式發表により各方面に多大の衝動を與へ平和な海州全市に話題をなげかけてゐるが、黄海無盡會社では事態の推移に鑑み十日午後三時から緊急臨時重役會を開き問題の經過報告を受けた後種々今後の方策について協議を重ねた、しかして高橋氏の問責に對する監督官廳の態度も極めて強硬なものあり、一方重役間の空氣も到底このまゝ放置出來ず氏の引退を要求する聲が高いので結局高橋氏はこの際退社し責任を負ふことになるものと見られてをり警察當局も、極めて嚴正な態度を持し國民精神總動員運動の叫ばれてゐる時局柄海州における一流の紳士がかくの如き事態を惹起したことは遺憾の極みであるとの見解を持

殺人トラック

【光州】九日午前十時半ごろ全南麗水郡大海面東一里(?)の路上を道路面(?)運轉手金(?)(?)が運轉中の全南自動車運送の自動車(?)(?)に麗水郡栗村面大雨里にさしかゝつた際前方を横切つた同郡…(?)を轢殺、全運轉手を所轄麗水署に引致取調べ中

滿洲歸りの女賊

【大邱】滿洲歸りの女賊…(?)日午後四時頃府内南山町一〇(?)…(?)氏宅に侵入、衣服(?)…(?)…(?)した女賊を新町(?)…(?)…(?)捕へたが…(?)…(?)…(?)…(?)…(?)…(?)歸つたばかりといひ目下餘罪追及中

飛降りて即死

【光州】八日午後一時ごろ全南…(?)自動車會社運轉手橫山寅夫(?)…(?)が…(?)を運轉して長城から光州府内に入り明治町四丁目春日館前…(?)進行中乘客全南…(?)…(?)…(?)…(?)…(?)…(?)…(?)…(?)…(?)…(?)が突如飛び降り即死した

鐵道側にも手落ちあり
興南署、バス椿事から警告

【咸興】既報、去る二日午後十時四十五分興南邑内踏切で八〇八號上り混合貨物列車と咸タク市内バス咸南第一三四五號が衝突し運轉者を合せて死傷者三十名を出した未曾有の大椿事に對しその後所轄興南署では運轉者李相典(?)の不注意による大事故として關係者に嚴重警告を與へかゝる椿事が再發せぬやう努めてゐるが、一方今回の事故の直接的原因が單に運轉手の不注意によるのみでなく鐵道側にも、それ相當の缺陷、手落ちがあると見做しこの種今後の慶祝(?)につき嚴重な警告を發した、即ち同署では從前から再三、興南驛を通し鐵道當局に對し踏切近に一萬餘名の人口を有する内湖踏切の踏切警手配置並に同番人の踏切時間延長を要望して來たにも拘らず(?)道側では頑としてまだ實行しなかつたばかりでなく、しかも同踏切の北方約十五米の地點線路際に踏切番小屋を建て今回の如き南行列車は全く見透しがつかぬやうな手落ちを敢てしてゐたものである、興南署では右踏切番小屋の移轉及び番人監視時間延長を早速實現するよう警告を發した

颯爽と理想目標へ
慶北の棉花二千萬斤を突破
撒布金實に三百六十四萬圓

【大邱】慶北の棉花共販は九日現在で二千二十三萬三千五百七十七斤となり目標二千萬斤を完全に突破したので道ではこの時盛な共販に備へ撒布金は三百六十四萬圓である、なほ九日現在までの棉花共販撒布金は實に三百六十四萬圓である

蔚山農業校竣工

【蔚山】慶南蔚山農業學校では七月から金山用(?)組の請負で工事中であつたが八日見事に竣工した

刎ね飛ばす
運轉手の罪

【京城】八日午後二時頃京畿道長湍郡…(?)の路上を京城から(?)行中の自動車京畿一六一一號に通行中の…(?)…(?)…(?)…(?)がはね飛ばされ全治二週間の重傷を負つた、原因は同自動車運轉手が…(?)前方に通行人を認めたにも拘らず速力をゆるめず時速十五哩のスピードを出したゝめである

自動車ポンプ二臺が出動し、…(?)同時三十分頃…(?)部を燒いたのみで…(?)…(?)…(?)原因について取調べ中

末恐しい

【京城】…(?)…(?)…(?)…(?)

咸南辭令（九日附）

道技師	金子 總二
命本業部畜産課長	
産業技師	小川 敏夫
道屬	伊藤 爲市
道技手	井上 龍市
同	原田 章一
産業技手	東 一三三
同	渡邊 龍三
同	國谷 榮作
命產業部畜產課勤務 道屬	隈本 審夫
命畜産課勤務 産業技手	玉木 透
命畜產課幹務、農務課兼務を免ず	

黄海道辭令（十日附）

道警部	中野 秀男（警務課）
補甕津警察署長	
同	山之上 翠（南川署長）
命衞生課勤務	
同	島山 寅市（衞生課）
命警察課勤務	

▲大原謙之助氏（大原能三氏釜山支店長嚴父）九日福岡縣福岡市高岡町三六八の自宅で長逝、享年七十一

▲伊丈子さん（仁川府會議員伊東喬氏長女）かねて松坂町の自宅で病氣療養中十日午前十一時半長逝、享年十九歲、十一日午後五時自宅で告別式執行

結核闘病者の告白

肺結核は果して不治か

結核は早期に適法によつて療治すれば必ず治るものであるが、重症者と雖も不治を嘆ずるのは早計である。

左に掲ぐる告白は、結核を治し、或は治しつゝある人々の感激に滿ちた手記である。實に承諾を得て廣天下結核病者の参考に資する次第である。

絶望から光明へ
京都　東山あさ

私はこの春から床につき、日々熱が上り〻したが、入院して始めて肺病だ、左肺が惡いから手術をするのだときかされて實に驚きました。左肺の横隔膜の手術し、結果は良好にて一ヶ月半程で退院し、自宅にて今までの先生にかゝつて居りました。八月下旬になつて又惡くなり、血痰がひどく、夜は寢汗でねむれない、もちろん食事はだめで、日々やせました。九月の始め先生や家の人の空氣が變に感じられ、いろ〳〵聞きましたが、何にも云つてくれません。次の日に實は時間の問題なのだ、聞かされましたが、私は驚きませんでした。既に決心をしてゐましたから。しかしとにかくネオスエーをのませて下さいと頼み、早速服用致しました。九月廿日頃から食事がおいしくなり、夜も寢汗が出なくなるし、よくねむれるし、たゞ熱が時々三十九度五分、四十度近くまで上ります が、私にはネオスエーが護つて下さるとの信念で戰つて來ました。十月上旬頃から熱も三十八度二三分より上らず、先生も家の者も本當に驚いて居ります。時間の問題の者が追々よくなりつゝあるのです。こ もネオスのお蔭と思つて居ります。私の身體はこれから先が大切です。でも、心配はありません。ネオスを信じて居ります。

見事甲種合格
青森　高尾榮三郎

寢汗、體いりのない咳が出るので近所の先生に診て頂いた處、右の肺が惡いとの事でした。生來虚弱な體でありましたので、大變心配してあれこれと色々な方法により治療に手を盡しましたが、これと云ふ藥もなく、アルス發行の絶對健康法を讀んでこの藥ならと思ひネオスエー白粒を購入服用いたしました。初めは一回一粒、一日三回、二週目から一日六粒三週目から九粒づゝ服用、五週を過ぎました。その後は一日六粒づゝ毎日服用、氣分もよく元氣になりましたが、今年の七月十一日徴兵檢査なので心配しながら出ますと、見事に甲種合格、僕は飛び上るほど嬉しかつたのであります。これも皆ネオスエーのお蔭であります。厚く御禮申上げます。

結核の徹底治療と活性有機ヨード

上記の告白文中にある通りネオスエーは結核に異常な効力を現はしてゐる。これは活性有機ヨード劑ネオスエーが今までの療法と違ひ、結核を積極的に原因から治すからである。即ちネオスエーは結核菌を殺し、その毒を中和して體外に運び出して病原を取り去ると同時に全身のホルモン活動を旺んにし、新陳代謝機能を促進して體質を改善し、全身の榮養を高めて抗病力を強化し、再發を防止する力が强いからである。

ヨード含有量昆布の千五百倍

ネオスエーは上記の如く大量のヨードと肝油の精分であるビタミンA・Dとを特殊の方法により結合せしめた劃期的コロイドヨード劑で、その作用は左の通りである。

一 結核菌の殺滅と排毒淨血作用
一 全身ホルモン活動の促進作用
一 新陳代謝機能の昂進作用
一 榮養の増進と抗病力の強化作用

故にネオスエーは結核の治療と豫防と共に左の病狀に効力顯著です

肺結核、肋膜炎、腺病質、貧血、神經衰弱、榮養不良、動脈硬化、高血壓、胎毒

小瓶　¥1.85
100粒　¥4.30
200粒　¥8.00

全國藥店にあり

ネオスエーとはどんな藥か？未だ御試用にならない方に、一人一回限り、二日分だけ無代で進呈します。新聞名記入ハガキで御申込下さい。

腺病質のお子様に　コドモネオス　一円・一円八十錢

試藥呈進

東京神田神保町三　アルス藥品部　振替東京七一三一　電話九段二一七五・二一七六

新強壯精力劑　ネオスエー

N1—3

ウテナコールドクリーム

木枯しにも断じて負けない艶々しい柔肌を養ふ！

小皺タルミを解消する強力な榮養クリーム！

ウテナコールドは舶來品以上の榮養クリームで、脂肪性の強力な榮養分が、お肌の深部に滲透し、皮膚の分泌を旺んにして小皺タルミや肌アレを解消し艶々しい柔肌を育くみます。

又、洗濯後にお手を濕してからウテナコールドを塗りマッサージしますとヒビや霜焼ギレを防ぎ冬でも美しく柔かなお手を保つことができます。

就寢前のマッサージに
入浴時の美容法に
濃化粧の下に

正價・六十錢
一圓二十錢

ウテナ化粧料本舗　株式會社　久保政吉商店

13.12—3.B

花柳病專門　本町警察署上ル入　和田醫院　電本3306

パーマネント　高級定評　鍾路二丁目入ル六番

支店レート塔前　本店三中井前入

ワタナベ美容室

皮膚泌尿　性病科　醫學博士　渡邊晋　電本894　日本生命入口　黄金町二丁目

入札公告

京畿道有林物件(物品)入札御下ケ(?)京畿道利川郡北斗日面龍陽里ハ國有林内

一、物件ノ種類　數量
テウセンカラマツ角材(挽木含む)見込數量六八九、八立方米

此ノ入札保證金ハ各自見積金額ノ百分ノ五以上

右ニ付受領希望者ハ咸鏡南道廳ニ就キ入札人心得書、契約書案其他ヲ閲覽ノ上昭和十三年十二月十五日午前十時限咸鏡南道廳ニ於テ入札スベシ即時開札ス

此ノ契約ハ咸鏡南道知事之ヲ擔任ス

昭和十三年十二月六日
咸鏡南道

京日案内

料金表（料金は總て前金）
姓名在社料金回五十錢

軍用犬　シェパード仔犬　愛犬家に安價分讓　大田府榮町二丁目　加藤兵助

中古ミシン高價買入　御用の方は御一報次第參上　京城鍾路二ノ二七　電話光(3)三九六　楠ミシン店

女中　年令二十歳位迄不問　本人來談、優遇す　地方は旅費支給す　京城永樂町本町警察署前入る　若葉旅館

射的　用人形及諸道具一式　御用命は　神戸市兵庫區塚本通一丁目　國頂人形卸商

貸室　幸町大通入口、環境無類保健設備完備　便利　京城府榮町二丁目五三　幸昌アパート事務所　電龍一〇四五番

電話　京城府南大門通二ノ一六　明治町入口角　商品券　賣買　金融　柳商會　電本(2)3322番

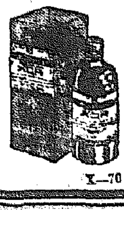

肺炎　流感に

液狀濕布劑　ルーソキ

本劑の特徴
◇用法簡易にして効果的確なり
◇巴布劑の如く皮膚の呼吸作用を妨ぐる事なし
◇濃淡隨意にして濕布療法を要する如何なる疾患にも應用することを得

定價
1000瓦 3.00
300瓦 1.20
100瓦 .50

發賣元　和光堂　東京市神田區錦町　大阪市東區久太郎町

X—70

婦人病に効めが確かな!

婦人病に罹ると

それこそ大變です。婦人の生命線─子宮、卵巣が犯され惡化すれば一生の不幸者となります。若し皆さま方の中に、不快なこしけが多くさん下りる、腰から下が年中冷込み、下腹引吊り、肩のこり、頭痛めまひ、逆上耳鳴がし、血の道ヒステリーで家庭生活が不調となり月經不順や月經痛で苦しみ、日に〳〵美容が衰へる、夫婦間に愛兒の惠まれぬ不幸な方々は先づ婦人病のお手當をなさいませ!

自宅で秘密に治る

前述の諸症狀の他、淋病黴毒等の婦人病が起原因の子宮病でも獨特に數百萬の方が救はれてゐることを實驗劑になり、全快者が續々と出るので評判の美神丸をお用ひ下されば、それこそ大安心です。本劑は難症も推測して困る程あつて大喜び中よく一度使へば七日間ぐらい仕事、勉強、旅行中もそのまゝ使用でき、本劑を兼用して自宅で秘密に案外早く治つて、憧れの子寶さへ恵まれた方が毎日禮狀を寄越して感謝されて居ります。今スグお悩みの方はご愛用下さい

價格 一週分 一圓八十錢 十五日分 三圓五十錢

本舗 宮内藥進堂 大阪東區南久寶寺町

ハガキ一本で 無代進呈 この幸福

本日ハガキ一本で早速試驗送本舗へお出し下されば美神丸一週分、婦人衛生讀本其他婦狀質問券 貴重な品々を送料も本舗持でスグお送り致します。

全快者の多い婦人藥

美神丸

登錄商標

蜂メリヤス

ミツバチ靴下

冬物品揃

現金問屋

優良メリヤス 新發賣

大阪東區南本町四 蜂メリヤス 中川商店

奇妙にタバコのやむ 堺橋のオゾンパイプ 定價一日僅一錢半

陽化炭酸力強烈なる本品は煙毒害を防止し健康に有効なり

各地有名藥店、百貨店に有り ニセ物あり偽物に御注意

定價丸型一圓以上五圓迄 マドロス型二圓半以上七圓半迄

大阪天王寺區…町八八 振替大阪四〇二三五九 オゾン商會

丸久式製粉機

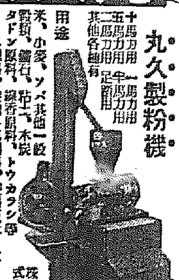

丸久製粉機 十馬力用 五馬力用 二馬力用 一馬力用 半馬力用 足踏用 其他各種有

用途 米、小麥、ソバ其他一般穀類、鑛石、粘土、木炭、タドン原料、トウガラシ芥子、ソース原料、藥品、香料、肥料、染料、砂糖、澱粉、其他一般細粉用等ノ粉碎及攪拌混合に最適なり

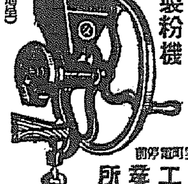

丸久手廻製粉機

動力用に同じく各種原料に應用して能率石臼の五倍

大規模大量製作により可驚廉價提供

(カタログ進呈)

大阪市東區東雲町電停前 株式會社 久保田工業所 電話長堀三〇〇五番

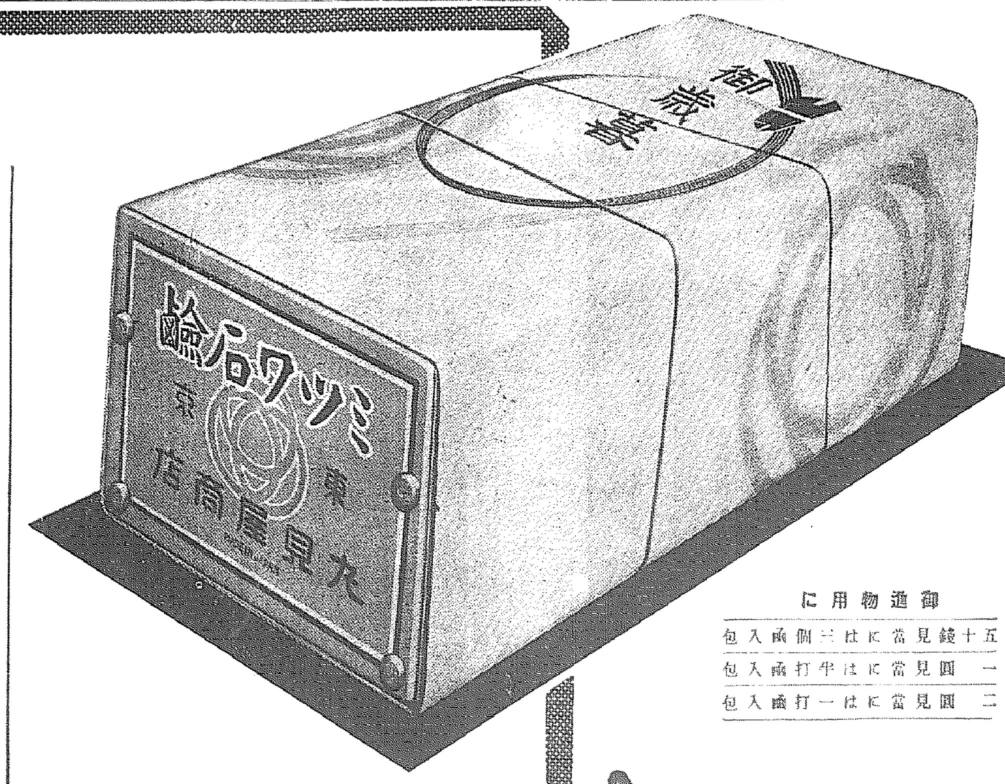

安心して差上げられる御進物はミツワです

親しみと品位をもつた御進物はミツワです

時局に適はしい質實な御進物はミツワです

最も良心的な國産の最高標準品

御進物用に

五十錢見當には	三個入函包
一圓見當には	半打入函包
二圓見當には	一打入函包

ミツワ石鹸

本舗 丸見屋商店 東京日本橋兩國十二 振替口座東京七一〇

1.52

昭和の常識

外出時や寝る前、火鉢の埋り火は茶碗か丼の古をスッポリと被せておくがよい、うまく消炭になる

慰問袋には勿論のこと

そうでなくても、日常お差出しになる

戰地への手紙にも

仁丹を(函から取出して仁丹のみを)同封して下さい

兵隊さんは、戰爭よりも病氣に悩やまされてゐる惡疫、傳染病、水あたり、感冒、疲勞恢復等に備へる爲めに是非共、仁丹をお送り下さい

興亞の眞髓は『防共結束』と『体育向上』の他なかるべく

即ち

我社は、一億全同胞が、之の再認識と体得の資として茲に更に兩容器の御携帶を提唱す

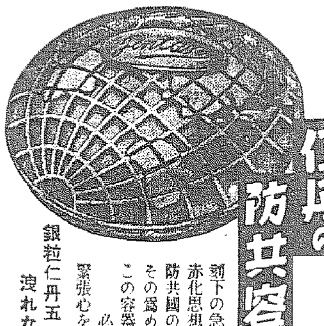

仁丹の防共容器

刻下の急務は赤化思想を防遏して防共國の結束にある

その爲めにはこの容器の必携によつて緊張心を絶對緩めない

銀粒仁丹五十錢に洩れなく添附進呈

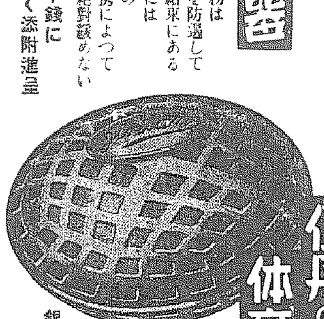

仁丹の体育容器

銃後の護りは、まづ体育向上に專念が肝要

その爲めには我々、銃後國民の精神へ体育向上の觀念を牢記するこの容器の必携が緊要

銀粒仁丹五十錢に洩れなく添附進呈

ガン〳〵する頭痛 クシャ〳〵する憂鬱 こんな時には、すぐ仁丹五六粒をお含み下さい 効果覿面 明朗と、元氣と、潑剌さを取戻すに充分です

頭痛よ仁丹

仁丹の活用

- 惡疫流行ノ時
- 氣分惡シキ時
- 口中惡臭ノ時
- 音聲ヲ使フ時
- 執務勉強ノ時
- 疲勞倦怠ノ時
- 船車旅行ノ時
- 運動散步ノ時
- 集合觀劇ノ時
- 宴會喫煙ノ時
- 食前食後
- 訪問接客ノ時

"餘り運動するとな 腹の縫ひ目が綻びる" 杉山指揮官と會見記

【北京支局發】新北支軍最高指揮官として赴任した杉山大將は着來寸暇もなく現地諸機關を視察するやら、支那要人と會談するやら、九日からは前線に進出して、一線將兵の勞苦を味はんと少數の幕僚と共に出發した。出發に先立ち八日午後、在北京新聞通信記者團を官邸に招いて初會見の茶話會を催した例の精悍に細い眼を尚細くして「お、大勢じやなとうれしさうに現はれる、先づ杉山さんは起つて

「記者が前線で皇軍のために協力して下さる事は感謝に堪へない事變は今後に幾多の難關が横たはつてゐるから益々自愛奮闘して貰ひたい」

一同と盃を傾ける、雜談に入れば杉山さんは

「我輩は支那に居た事はないがこの赤坂から初めてではない、支那人にも知己といふ知己はないが王克敏君とは日本で會つた事もあるので友人づき合ひさ、この頃支那要人の中に率直にものを言はないといふものがあるがそれは日本語をよく話せないためだら中には日本語でなかく意見を吐くやつもあるぞ」

早くも殷同氏あたりをテストしたらしい、犬好きの大將だから、犬は連れて來ませんかときけば

「犬か、寺内が置いて行つたいいシエパードが二つ居るんでそれを引歩くのを毎日の運動としてゐるよ、ちやが余り運動をするとな、腹の縫ひ目が綻びるかも知れないからな ハヽ……」

杉山大將はこの五月ごろ盲腸の大手術をして、病後この大任を引受けたのだ、日露戰爭の時黒木軍と共に鴨緑江を敵前渡河した懷舊談は中尉時代の若かりし頃を思ひ出して膝を叩く

「映畫でよく實戰の樣子を見たのだが、それをつくる君等も軍人と同じくなかく骨が折れるな」

と取り卷く寫眞班などに愛嬌をふりまく、寺内前指揮官の樣なユーモラスなところはないが親爺然としたところは親しみと部內の評判がよい、又も北支には緊張の波が押して來た樣だ、杉山指揮官の役目は愈よ多事だ【寫眞＝王克敏氏と語る杉山指揮官】

現地講義一くさり 北京入りした大谷さん

【北京支局發】北支開發會社總裁大谷尊由氏が八日首の飛行機で北京入りをして約一週間の豫定で事變後の北支見學を始めた、大谷總裁は商相だけに學生時代見たことのある北支の事情をすつかり呑み込んで來訪の客を煙に卷いてゐる、線の太いところは支那大陸向きだ、總裁は「これからうんとやるさ」と北支觀を一くさり

×

支那を見たすのに理窟をいふ小市民の機嫌をとるよりも先づ農民を可愛がるのが第一なんだ支那の農民の、七への愛顧力、これをうまく

政治 の上で誘導して彼等がもつとも樂しく生きて行ける樣にしてやることが支那を治める要諦だと思ふがね」

會社の利益でなく北支長官といつた調子だ――

「それでだ、それには三つの要點がある一つは農産物の増産を計つてやる事、二つには彼等の生命財産と安心を與へてやる事三つには生産物の販路を作つてやる事、これだけしてやれば彼等は安心して

土に したしみ生産に從事してくれるよ、北支の農民一億と見てもこれ等が綿作に向へば新しい消費も消るだらう、一人が綿布三ヤールを消るとして三億ヤールを大阪でいくら作つても足りないその時こそ日本の黄金時代が來るんだ、我輩は實業界の連中にいつてゐるんだが、今持金を使つて負擔も多からうが五年十年先の豫算は大いに期待すべきだと力づけてゐる、目先だけで物を決めては駄目だ、北支の綿作ももつとく獎勵しなければ駄目だ、エヂプトの綿位は出來なくてもアメリカ位にはしなければ今年あたりついた花の十倍くらゐばたんの樣な

花を 持たせる樣に改良しなければならない、それではきしたる肥料など要りません、たゞ耕地を深く掘ればいゝ、二尺位に掘れる耕地機を持ち込んでそれをやるに限る、台灣で經驗したんだが五年くらゐは肥料なしで三倍くらゐの增産は請合ひだね」

總裁の現地講義はなかく つきない腕をまくつて、額に汗をにじませてゐる

「會社の方はボツく 進んでゐる、通信社は先づ長男で次男は陣中だその他交通、鐵、電氣等三男、四男をうんと生む事に決つてゐる、劍交根本方針も御前會議で決つた樣だからこれからうんとやるよ」と鼻息は荒い【寫眞＝大谷總裁】

富士號遭難者 いよく絕望 搜査一應打切る

【新潟電話】十日朝來ダグラス富士號の遭難者搜査中の明堂丸ほか十九隻の發動機船及びダグラス荒波號は遭難地域の海上並に附近に散在する島々を搜査したが午後六時まで何等の手掛りなく三日間に亘る海上と空中からする必死の搜査も遂に空しく八名の遭難者は殆ど絕望視されるに至つた、今後は空中搜査は一應打切り新潟發北定期航路の氣流觀をして就航の途中搜査せしめる事となつた

原松一中佐 現地の要職に轉出

【平壤電話】今回の陸軍定期異動により平壤憲兵隊長原松一中佐は十日現地要職に轉出する事となつた、原中佐は廣島市出身、陸士二十六期生で滿洲事變當時ハルビン駐劄憲兵隊付きとして縱橫に腕を揮つた人、昭和十一年大阪大手前憲兵分隊長を經て昨年四月平壤憲兵隊長となり在任一年七ヶ月事變下の西鮮の信望を擔つてゐた、後任はチヽハル憲兵隊長祖父江俊一中佐である原中佐は語る

現地に行くといふことは千載一遇の機會である、自分としては最後の御奉公として赤誠を盡すつもりだ、滿洲事變から事變十年間支那民衆と接してゐるのでその經驗に依つて東洋平和の日支一般の基礎を築くため支那民衆の味方となつて努力する決心である

なほ新任の祖父江中佐は十七日午

頗る便利な實用地圖

富士新年號の第二附錄『時局關係地圖』は、中、南、北支を始め全世界十三圖、事變後の全家庭一冊と必需の全く日本一と謳はれる大評判!!

人夫の怪死體

十一日午前七時頃高陽郡纛島面纛島里土木工事場人夫趙鳳錫(三〇)が同里一〇三ノ三先で死體になつて轉がつてゐるのを通行人が發見した東大門署では十日午後まで工事場で平日通りに仕事をしてゐた※の死因に疑問の點があり、死體を解剖に附した

戀の岡田、杉本 依然消息不明

【羅津電話】昨冬ソ聯領に戀の逃避をした岡田嘉子、杉本良吉の兩名はこの秋には釋放されるだといふ噂もあつたが十一日午前六時ウラヂオより羅津に入港の北鮮航路のシベリヤ丸で歸還した某船客の談によれば最近ソ聯當局はこの兩名のことに關し一切默して發表せず從つてこの兩名が今頃は何處に居るものか皆目見當がつかぬ模樣である

水飢饉は昔の夢 給水能力一躍二倍に

七十五萬府民の生命の綱、京城府の水道施設は今年完成した第二期擴張工事によつて大觀山の配水池では一日三萬六千トンの給水能力となつたが、一年に一割づつの需要量を増加してゐる京城の膨脹ぶりから推すと、遠からずなると日に五萬トン以上といふ給水量を要する場合が五、六日も續けば忽ち貯水槽は干上つてしまふと云ふ悲觀すべき狀態である、府水道課では明十四年度中に、たとひ設備その他の點で完成は出來ないまでもせめて給水だけは實施することを目ざし二百七十二萬圓の第三期水道擴張工事に乘出すこととなつたこれによつて、現在の一日給水能力三萬六千トンから一躍倍の七萬二千トンとなり、どんなに猛暑が續かうと府民の水飢饉は完全に解消する譯である

同時に水道料金の値下げ問題も考慮されるが工事費、資材等の償還關係から、朝鮮內で一番安い水道料金といふ現狀のまゝ値下げは當分實現困難の模樣である

九年後の京城に早くも頭痛鉢卷 第二次擴張の計畫

昭和十一年の府域の擴張によつて百三十三、九四平方粁の面積を有する大都市へ一足飛びに浮び上つた京城府に擴張以來二年で早くも第二次の府域擴張計畫が夢ではなく現實に考へられてゐる

京城府の人口は現在約七十五萬であるが、一年四萬人ずつの人口增加率を示す京城は昭和二十二年には百萬の人口を擁する豫定となり

一人 當りの土地の廣さ約六六坪となるが居住可能面積に對しては僅かに四四坪にしか當らぬこととなり一人當りの理想面積六十坪に比べると恐ろしく狹い土地にしか住めない譯である

京城府の都市計畫によれば飽和限度である百十萬人の計畫人口に達する日を昭和三十五年と見込んでゐるのであるが、現在の人口增加率は遂にこの年限を短縮させる結果となるらしく

また 現在でも比較的餘裕のある新編入府域も、都心地帶の晝間人口激增に反比例して夜間人口の大部分はこの郊外地區へ分散されることとなるから早晩人口の飽和度も都心郊外一帶に亘つて來るはずで、かうした點からも大京城の第二次府域擴張計畫の實現は案外早く、こゝ十年を要しないのではないかとも見られてをり、府當局でも早くも密に調査を進めてゐる

コレラ流行地 上海はけふ限で廢止

上海方面のコレラ流行にともない七月總督府では上海をコレラ流行地に指定、同地よりの船舶に對して檢疫を强化してゐたが上海のコレラも終熄したと見られて來たので來る十二日限り右の指定を廢止することとなつた

讓坊は坊や違ひ 春田博士がつかり

既報＝一昨年四月二十一日午後三時ごろ可愛い讓二ちやんを攫はれて三年、讓二ちやんそつくりの迷ひ子が十日鍾路署に保護されてゐるとの知らせに胸を躍らせた平壤醫專教授春田非辭博士は、十一日午前七時二十分京城驛着で入城、一先づ實兄通泉町三六第一生命京城大門支店長春田敏雄氏方に落ちつき、義姉あいさん等と鍾路署に保護されてゐる坊やについて話を聞いた後、同十時四十分單身で鍾路署を訪れ坊やと對面したが、顔形頭髮の生え方などの特徵がまるで違ふ點から讓二ちやんで無いことが明瞭になつた、鍾路署ではこの子供の親が現れないので或は捨子ではないかとこの方面に就て搜査中である、春田博士は鍾路署で悄然と語る

平壤で新聞に載つたこの坊やの寫眞を見て、どうも自信がなかつたのですが、身體の一部に特徵があつたのでそれが唯一の頼りでしたが、この子供は讓坊でないとだけはハツキリしました、昨年十一月、京畿で二回、平壤で一回、和歌山で一回似た子が現はれたといふので行つて見ましたがいつかは現はれるのではないかと考へてをります、この坊やが讓二と似てゐるからといつて引き取らうとは考へてゐません【寫眞は坊やの特徴を調べる春田博士】

日之皇子の祝ひ日 廿三日奉祝式典

來る廿三日は畏くも皇太子殿下の御降誕遊ばされた佳き日に當るので、愛國婦人會朝鮮本部では各道支部、各府郡島分會と協力、本府、各道各郡島の後援で昭和十年以來第三回を迎へた皇太子殿下御降誕記念「日之皇子の祝ひ日」を實施することとなつたが當日は一齊に國旗を揭揚、各學校諸團體等は御眞影の前で執行される御安泰祈願祭に參列、各所で奉祝式典を催すこととなつてゐる

なほこの意義深き佳日を期して愛婦會員達は出征軍人家族並に戰病死軍人遺族の兒童に對して慰安會を開催する外、各家庭を慰問してお祝ひ袋、お祝菓子等を贈ることとなつた

バス谷底に墜落 乘客廿三名負傷 きのふ羅石嶺峠の椿事

【羅南電話】十一日午後一時羅南咸北自動車會社羅南鏡城間運轉のバスが午後一時頃鏡城を羅石嶺峠の中腹を運行中誤つて谷間に顛落した、乘客卅餘人の內重輕傷者二十三人を出し道立病院に收容手當中であるが重傷者朴永銘は危篤、原因は道路の破損に氣付かず、バタクした爲で運轉手、車掌は輕傷であつた

輸入映畫配給から 銀幕騷動三巴 配給業組合、ユ社、東寶の合戰

さきごろ大藏省外爲局と米國映畫會社協會との折衝で漸く輸入を許可された新映畫を繞つて京城內外映畫配給業組合と東寶映畫會社およびユナイテッド・アーチスト會社の三巴の紛爭が惹起せられ、配給業組合では業者の既得權を脅す重大問題として過日組合の渡邊庄太郎氏が代表となり本府古川圖書課長に陳情書を提出した

紛爭の起りは從來ユナイト社の映畫は高麗映畫配給所の李創用氏の手によつて配給せられ現に「月光の曲」その他十本のストツクを持つてゐるのにユナイト社では新輸入物の「ハリケーン」、「ステラ・ダラス」等の大物を含む十本の朝鮮、台灣、北海道配給權を突如東寶に讓渡してしまつたことに發してゐる、朝鮮の映畫配給は一本々々買取り式により一社の作品全部の配給契約の如き形式をとらないものが多いが李創用氏は本年一月に前のユナイト社映畫配給に當つてゐた小出孝讓氏から引繼ぐ時に所謂老舖料として金二千五百圓を支拂つてをり

これらの事情を無視してユナイト社が直接に東寶に新映畫の配給を讓渡するのは法律上議論の餘地はあるとしても商業道德上明かに不當で、これについては全配給業者の死活問題であるとなしてゐるが、かゝる紛爭はこれ迄も歐米映畫、ユニバーサル等の朝鮮配給問題でも惹起されてゐたがその都度當局は組合の意見を尊重して撤廻を保留するのが例であつたが今回撤廻當局はかゝる理由で東寶の撤廻申請を拒否することは出來ない旨の意向を洩したため直に成實書課長への喚問となつたもので、組合側ではその解決を期しての强硬な態度を持してゐる

これは單なる配給業者の利權に絡まる問題にとゞまらず、既に內務省で成案され來るべき議會に上程されると聞く、映畫法案の内容にも當然觸れられてゐるものであり當局の處置とその成行は相當注目されてゐる

代表軍大勝 選別拳鬪戰

【甲子園電話】全關西アマチユア拳鬪聯盟主催比島遠征日本代表軍對全關西選拔軍選別拳鬪試合は十一日午後二時から甲子園リンクで擧行、發表された關西軍のメンバー中フライ級の江木を除き四選手缺場して場所馴れぬ二流所の對戰に晴れの代表軍も選手としては甚だお粗末なもので從つて全試合代表軍のワンサイドに終始半島選手の技術を最高度に發揮したといふに止まつた

◇選別試合 代表軍五—〇全關西

▲フライ級 金仁□(朝鮮)判定江木(關學)

▲バンタム級 李明□(朝鮮)

▲ライト級 金明鎬(朝鮮)判定中里(關學)

▲フエザー級 韓輝□(朝鮮)判定泉(アツプ)

十二日正午の概況

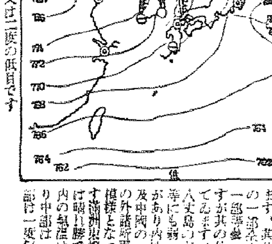

滿洲南西部には低氣壓がありこの爲め滿洲東部から支那にかけて多少雲が出て居ますが其他北東部の一部を除き西南地方の一部が曇つてゐますが其の他は晴れてゐます、山陰沖、八丈島の東方海上等にも弱い低氣壓があり內地は九州及中國の一部が晴の外諸所雨又は雪模樣となつてゐます滿洲東部及北部は晴れ勝です、鮮內の氣溫は平年より中部は二度南部は一度何れも高目北部は平年並又は二度の低目です

京城地方 【明日】晴れたり曇つたり、所により一時小雪

話題特急

☆……ナンセンス劇「詐欺」一幕

【とき】十二月十日夜 【ところ】本町署の留置場

【人物】檢束中のチンピラと前科六犯の儀兵衛

☆……留置場の中から突然ッアツ……十圓札が盜まれた〜と叫ぶ者がある、ハテ面妖なと專もあるのと敏直刑事が調べると、ナント被害者は「救世軍のコマ」とあだ名をとつてゐるチンピラ

☆……金を持つてゐるはずがない入る前にちやんと身體檢査してゐるのだからといへば、いや、しかに盜まれましたの一點張り

☆……その晩獨房に移したスリの親分前科六犯の儀兵衛を調べると、チンピラの盜まれた十圓札がメリヤスシヤツの袖口から現はれた

☆……犯人が現はれた以上被害者の申立が嘘でないので、お前この金をどこに隱してゐたと身體檢査をやりなほせばナント驚く

☆……この達者な勝負にさすがの刑事さんも「ようい、はやれ」

道立長箭醫院 開院式擧行

【襄川】地元民の熱誠で道費一文もかけずに完成した道立長箭醫院の開院式は金知事、山村警察部長臨席の下に十一日午後一時から盛大に行はれた

因に工事費は六萬圓の外敷地、地均し等全部地元民の奉仕で出來上つたもので院長外に醫官二名、醫師四名をおくはず

▲ライト級 康仁韻(立教)〇K一回一分二十秒 岡部(大阪YM)

▲ウエルタ級 崔龍韻(明大)棄權上本(大日支)

客の財布窃取

十一日午後二時ごろ京城明治町一ノ五九バー波止場雇人崔光明(二)は同店で飲食中の客、北米倉町一〇二荒木茂さんが椅子の上に置いてゐた財布(現金三百二十五圓、四千圓手形在中)を窃取逃走した

訓導の妻家出

京城漢仁町一九〇市內某小學校訓導兵□氏妻任德姫(二)さんは夫の虐待を悲觀して先月初旬家出したまゝ歸らず、任女の兄京畿抱川郡松隅小學校訓導任與淳氏から十一日東大門署へ搜査願を提出した

純國產 日東紅茶 三井物產株式會社 元賣 日東紅茶販賣株式會社 製造元

明治 メリーミルク 母乳代用 國産第一等の煉乳

かぜ・ねつ…… 頭痛・神經痛…… ノバポン錠 すみやかに熱を引き下げ、同時に身体各部の痛みをも快く一掃せしめます 齒痛・咽喉痛・結核熱にも
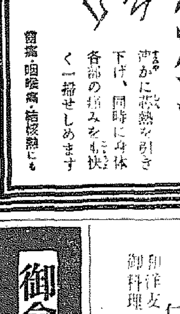

スキー アスパラガス 爽かな風味 朗かな食卓 全國有名食料品店にあり 東京 京橋 伊藤精七商店

大快報!! 雜誌「現代」がとてもく面白い雜誌になりました! 雜誌讀むなら面白くて役立つ―― 新時代の國民雜誌「現代」 現代人の求めてやまなかつた雜誌はこれです! 早くもえらい評判! 御期待下さい! 十一日發賣! 大阪 地 十二日

醫學博士 鮫島義雄 鮫島産婦人科 電本一六八 京城本町三ノ一八

12.13. 兩日限り 三階特賣場 特賣 月光服 半ヅボン 用 洗濯生 學護服 人ヨフヂ 女婦 ハンドバツグ ハンヱシ 防寒 ―全店夜間營業午後九時迄― 京城本町 ミナカイ

明治座 12日ヨリ三日間 家庭日記 上原謙 佐分利信 桑野通子 高杉早苗 三宅邦子 近代人の家庭生活に鋭いメスを以て描く家庭日記こそ正しく現代世相の反射鏡である。 滿蒙の朝 高田浩吉 主演 大望の爲には愛妻をも離縁し、父をも欺かざるを得なかつた、義士勝田新左衛門の苦衷を描く! 15日ヨリ四日間 妻を怖る夫 齋藤達雄 主演 映畫批評家が口を揃へて絕讚した問題作。皆さまのつい近くにある出來事!世の妻に、世の夫に是非味はつていただきたい一篇 ローズマリー ジヤネツト・マクドナルド ネルソン・エディ 主演 W・S・ヴアン・ダイク監督 ペリボンカの山深く湖水を渡り谷間に谺する愛の調べに語らるるは美女と美男の戀戀悲曲!

銘茶 嘉山 山本山 茶之湯道具 一式 代金引換小包ニテ御送付申上候 東京市日本橋通二丁目 振替東京一〇六番 山本山 一斤 金壹圓貳拾錢 山本山 一斤 金壹圓六拾錢 山本山 一斤 金貳圓 極上 山本山 一斤 金貳圓六拾錢 御贈答には御重寶で御座います 最寄の茶舗で御用命願上候

女給サン大募集 仁川本店、北京支店詰 月收百五十圓以上 御希望の方は御來談願ひます、遠方の方は寫眞御送附願ひます 仁川府本町四丁目 和洋支 御料理 カフエー 日華樓 電話九七七番

御會葬御禮 古室小三郎

麗人莊 〔145〕

竹田敏彦作　伊勢良夫畫

【禁無斷上演映畫化】

刃を磨く（四）

菜子は、同時に、姉から愛人を奪った、千曲子の顔を思ひ描いて

「そのお嬢さんを誘拐するつもり……さうでせう。そんなの駄目よ」

調戯ふやうに訊ねてみた。

「誘拐するかも知れないね」

「ぢや、そのお姉さんを、あんた好きなのね」

「好きも嫌ひもないよ。たゞお嫁に行けないやうにしてやるんだ」

「……」

菜子は、眼を瞠った。これこそ、姉の復讐だ！しかし、得體の知れない青年の言葉に、菜子も寸分不安があった。

「何だか怖いみたいね」

「馬鹿な、怖いのはあいつの親父だよ。あいつの親父の財産で、既に、何人の人間が泣いてゐると思ふ」

菜子は、母や姉達も、その一人なのだと思った。

「そして、どんなことをするの、偉大な計畫って？」

「む？……」

青年は、にやりとしてビールを飲み干したが

「そいつは、君が加勢を約束をしてくれれば……」

「だって、訊かないぢゃ怖いわ」

「さうか……」

「ぢや、その話は止さう……しかし、他人に喋っちや承知しねえぜ」

「いゝわ、口が腐っても言はないわ」

菜子は、何かこの男が、恐ろしい惡魔のやうにも見えたが、頼もしい味方のやうにも考へられて、心から誓ふやうに言った。青年は笑って

「さうか、頼もしいぜ……」

安心したやうに言って、眼の下で手を揃ったが、まだ何か諦め切れない様子で

「それぢや、これだけのことを手傳ってくれないか」

菜子の顔を覗いた。

「どんなこと？」

「あの令嬢の氣を引いてもらひたいんだよ」

「そして何うするの？」

「あいつを有頂天にさへすればいゝのさ」

「そして？」

「それだけさ……それなら、どんな騒動が起こらうが、ルミ公に責任はないだらう……」

「だって……」

「いやか……」

「……」

「まあいゝや、ルミ公の方から工作しないでも、今に夢中になって來さうだから、まあよろしく扱ってゐればいゝさ。しかし、今の話は、絶對に秘密だよ」

青年は、間もなく歸っていったが、ドアの外まで見送ると

「小倅のテーブルへ行ってやれよ」

「可厭よ……」

「はっはは」

菜子が青年を送出して、テーブルの上を片付けてゐると、

「ルミちゃん、ちよっと……」

學生達のゐるテーブルから早苗といふ女給が菜子に呼びかけた。

「何？」

「ちよっと……」

思はせぶりな笑顔で招いた。

傍へ寄ってゆくと

「こゝへ掛けるの。ほっほほ」

早苗は立上って、菜子の手を取り、大原の伜の傍へ押し付けるやうに、掛けさせた。

本社特選 牛島大棋戰 【14】

四段 赤岩嘉平　二子番　萩原孝一（總督府技師）

●百四六ち七　○百四七ほ十五　●百四八ほ十六　○百四九に十五　●百五〇は十六　○百五一に十三　●百五二よ十五　○百五三は十四　●百五四は十三　○百五五ろ十三　●百五六ろ十四　○百五七ほ十四　●百五八は十三　○百五九ほ十三　●百六〇ほ十二　○百六一ほ十一　●百六二へ十一　○百六三に十八　●百六四と十八　○百六五ろ九　○五七ぬ五 劫とる　●六〇ぬ四 劫とる　●百五八は十四つぐ

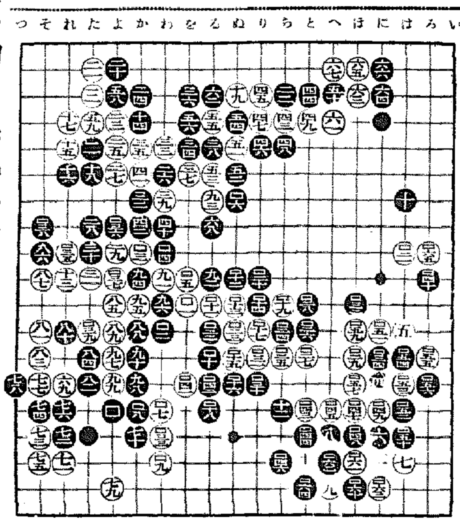

黒不動の勝勢確立
白下邊に致命傷を負ふ

講評　七段　瀨越憲作

◇白百四七に至っても、百四八にツリ込んで打つ處であらう。然るに黒百四八のツギを許した局後に黒百六十のツケコシ殺したのは、白の少なからざる打撃といふべく、白百四七を否定したのも是が爲である。以下黒百五八までは先づ必然の運びである。

不必要のツギ

◇次いで白百五九とツイだのは如何なる意味か了解に苦しむ手である。といふのは左方の白の大石は、白百三九のアテ込みに依って既に活きて居る。その意味に於て白百五九のツギは不必要といふ外はないからである。

故に白百五九を以ては、百六五にオサへておいても良いのである。が、しかしこの場合では、右邊よりも寧ろ下邊に着眼し「ちノ十八」にハネて、黒百六十のツケコシを防ぎ、延いては黒「かノ十八」の手段を非効果的とならしめるべきであらう。

その時黒百五九にキツて來れば、白は「はノ六」にツケるやうな手段を以て、右邊の攻合に勝敗を賭して戰ふ。

下邊ハネの重要性

◇白「ちノ十八」のハネの、重要視される理由は、黒百六十のツケコシを防ぐと同時に黒「かノ十八」の手段に對して、白は「たノ十八」にシキ黒「かノ十七」にツイだ時、白「ぬノ十七」とケイマシて右方から、切斷された白百七以下の支軍を救ふことが出來るからである。

然るに黒百六十のツケコシを許し、この方面から左方に向っての出路が塞がれると今度は黒「かノ十八」に就して白「たノ十八」にヒクことは出來ないから——若しさう打てば、黒「かノ十七」とツガれて、下邊に約三十目の確定地を得られる——白「かノ十七」にキル外はなく、黒「たノ十八」白「たノ十七」黒「よノ十七」の一大劫爭は、絶對不回避のものとなる左下隅の白を全部犠牲に供する花見劫が開始されては、白の敗勢は確然たるものがある。

◇故に黒百六十のツケコシを喫ったのは、白の致命傷といふべく黒は茲に殆ど不動の勝勢を確立する事になった譯である。

◇白百六三で百六日四ッオサないのは、參考圖を嫌ったものらしいが、茲に至っては何れにしても白は好果を望むことはむつかしい。

參考圖白一に次いで黒は二乃至六と打って先手を取り、本譜「はノ十」にオシて打つ。

白若し七を放任すれば、黒七白「い」黒「ろ」で劫にされて了ふ。

尤も黒は二の手で七にオサへ、白三と活きた時、黒「かノ十八」のツケコシを敢行するのも知れない。否この方が効果的である。

○黒百六四と一目拔いた時、白は右下隅を捨て置いて百六五と右邊に轉じた。恐らく隅の白に活路のない事を見損じてゐるのであらうがそれにしても右邊に着眼する處ではないと思ふ。

下邊の塊が完全に塞がれた現在に於ては、黒「かノ十八」のツケ

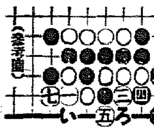

（參考圖）

觀戰記

白百四七で百四八にツリ込めば、黒は「よノ十七」にコスミツケ、白「かノ十八」と換って大石の活路を完全なまでに脅かし、百五一にツツキヌク事になる。それでも白は譜より優るものがある。

×

白百五九とツイだのは、此處を黒からキラれる手が先手だと思ったのであらう。

何んにしても自分の石が既に活きてゐるのを氣付かないとは、チヨとお情けない。

×

白「ちノ十八」のハネが如何に重要なるものであるかは、評解にある如くだが、黒百六十を許し、次いで百六五と打った邊りから推察するに、白は未だに黒「かノ十八」のツケコシ手段が存在する事に想致しないらしい。

×

入事ではない。黒さんも知らたんいぢやないですかネ。

（コシを防いで、白は「かノ十七」に補綴すべき處であらう。しかし乍ら右下隅の成行は、碁は負である處で右下隅に向って、黒が先顧するとすれば、黒は如何に打てばこの白を取ることが出來るであらうか……明日までの宿題として置く）

ラヂオ

十二日 月

第一放送

朝の部

午前六・五〇　ニュース
七・〇〇（東）時報
七・〇一（東）支那語講座　土屋申一
七・三〇（東）朝の修養　渡邊世祐　赤穂義士の精神（一）文學博士
七・五〇（城）皇居遙拜、今日の天氣見込（咸興を除く）
七・五一（東）ラヂオ體操
九・二〇（城）氣象通報
一〇・〇〇（東）家庭メモ　料理獻立（鷄肉磯流し・京城・釜山・裡里）（牛の肋骨の焼き方・平壤）（汁飯・清津）（白菜の新酢・咸興）日用品値段
一〇・二〇（城）家庭講座　朝鮮林檎の話　總督府農務課技師　武内晴好
一一・〇〇（大）小學生の時間「赤ずきん」童話劇　ネズミノヨメイリ　大阪兒童劇研究會

晝の部

正午（東）時報
午後〇・〇五（東）ハーモニカ合奏
一、歌劇「カルメン」前奏曲　ビゼー作曲二、セレナード　グノー作曲　三、ホーム・スキート・ホーム　ビショップ作曲　四、行進曲「落葉の花」　陸軍軍樂隊作曲　五、大日本の歌　東京音樂學校作曲　六、三國防共の歌　宮田東峰編曲（イ）アジアストの歌（ロ）ナチスの歌（ハ）愛國行進曲
宮田ハーモニカバンド
編曲並指揮　宮田東峰
指揮　松井功男
〇・三〇　ニュース・鮮魚卸賣値段、市場・蔬菜卸賣値段（咸興）
一・一五（城）家庭の時間（朝鮮語・釜山・咸興・裡里）石鹸の話　趙炳俊
二・〇〇（東）小學生の時間「尋四」對話　佛書切　三田旭夫

夜の部

六・〇〇（城）子供の名曲アルバム（京城・平壤）指導音樂（レコード）解説　大場勇之助
六・〇〇　獨唱・合唱とピアノ（釜山）
一、二部合唱　夏の光　ピアノ伴奏東萊日新女學校生徒
二、獨唱　アルベーグの歌　第四學年　一同　四年金順願
三、ピアノ獨奏　乙女の祈り　四年金惠金
四、三部合唱　白百合の花　第四學年　一同
六・〇〇　綴方座談會（清津）ある日曜日〃　先生　中村明　子供たち（鹿野淳子・木越佑功・山地和子）
午後六・〇〇　マンドリン獨奏と唱歌（咸興）
一、マンドリン獨奏（イ）罪公ワルツ　ジョンソン作曲（ロ）キスメタトマーキー作曲　ギター伴奏　尾崎孝徳　鈴木博
二、唱歌「思ひ出の唱歌」文部省唱歌（イ）齊唱兵隊さん（一年）（ロ）同案山子（二年）（ハ）同汽車（三年）（ニ）同村の鍛冶屋（四年）（ホ）獨唱　雷公（五年）（ヘ）同故郷（六年）
齊唱　成興公立小學校兒童　獨唱　田渕桂子　ピアノ伴奏　宇野みさ子
六・〇〇　唱歌（羅里）
一、合唱「森の歌」二、獨唱（イ）玩具の舟（ロ）モーツアルトの子守唄　三、三重唱「犬飛雄子」四、獨唱「濟南城離」五、齊唱「海北將校の母」ピアノ伴奏　群山高等女學校生徒
六・二〇（東）コドモの新聞
六・二五（城）講演　南京攻略の回顧　第二十師團報道部長陸軍少將　岡本鎭臣
六・五五（東）カレントトピックス
七・〇〇　ニュース・天氣見込、明日から賣出す事變國債　國民貯蓄獎勵局次長　一木内四郎
七・二〇（東）特別講演
七・四〇（東）講演　全國民の精神的結合の響　内閣情報部長　横溝光暉
八・〇〇（大）ヴァイオリンと管絃樂（一）ヴァイオリン協奏曲作品八十二　グラズノフ作曲（二）管絃樂　圓舞曲　作品二十九　ニコライ・チェレプニン作曲
ヴァイオリン　エルネスト・トマッシチ
管絃樂　大阪放送交響樂團
八・二〇（東）ラヂオ時局讀本
八・四〇（富井）俚謠（富山）（一）越中おわら節（二）麥屋節　越中八尾おわら節保存會　越中城端麥屋節保存會
唄　高田好雄　三味線　好見武士　同　山田政治　笛　村田吉治
九・〇〇（東）連續講談（第三席）義士銘々傳の内〃岡島八十右衛門〃　一龍齋貞山
九・四〇（東）時報・ニュース・ニュース解説・氣象通報・明日の暦・翌日の番組・地方へのニュース・就寝樂談

第二放送

午後〇・〇五（東ハーモニカ合奏
一・一五　家庭の時間　石鹸の話　趙炳俊
六・〇〇　マンドリン合奏
六・三〇　週間情報
七・三〇　講演　世界の政局　成偵勁
八・〇〇（大）ヴァイオリンと管絃樂
八・三〇　京城歌謠　崔押色
九・五〇　ラヂオドラマ　室内舞台
一〇・一〇　初歩國語講座（四一）　宋今璇

あすのきゝもの　十三日（火）

午前一一・〇〇（東）幼兒の時間　對話劇〃早く來いお正月〃　番町　コドモ會
午後〇・〇五（城）管絃樂　京城放送管絃樂團　東京放送管絃樂團
六・〇〇（大）お話と錄音〃南京入城より漢口陷落まで〃
八・〇〇（東）吹奏樂　陸軍戸山學校軍樂隊　大阪童話教育研究會　指揮　洪蘭坡
八・四〇（東）講演　大陸の開拓と青少年の使命　拓務大臣　八田嘉明　指揮樂長　大沼哲
九・一〇（東）連續講談（第四席）義士銘々傳の内〃勝田新左衛門〃　一龍齋貞山

明日から　賣出す事變國債　【後7・30】

國民貯蓄獎勵局次長　一木内四郎

支那事變國債は事變の戰費を賄ふために發行されるものであります から國民は挙って之を買入れ銃後の護りを固くしなければなりません。官廳や銀行、會社、工場等ではボーナスの一部で今度賣出の支那事變國債を買入れることになって居ります。一般の人々も此の國債を買って一枚でも多く此の國債を買入れ御奉公をして戴き度いと思ひます

郵便局賣出の國債には十圓券と云ふ小額面のものからあり、賣戻しや保管について特典があります。

南京攻略の回顧　【後6・25】

第二十師團報道部長陸軍少將　岡本鎭臣

時恰も南京攻略の一周年に當りまして當時一部隊長として、この歴史的攻略戰に參加するの光榮を得ましたる私にとっては入感慨無量なるものがあります

今私は茲に一年前の南京攻略戰を回顧してその情況をお話申上げると共に君國に殉じ東亞建設の礎

朝の修養　赤穂義士の精神（一）【前7・30】

文學博士　渡邊世祐

元祿十四年三月十一日江戸城中に朝廷の勅使、院使を迎ふるに當りその接伴役に赤穗城主淺野内匠頭長矩が任ぜられ從五位上野介義央がその指圖を受けることゝなった。勅使下向の後に上野介が内匠頭の非禮を咎め十四日の朝勅使の登城を待つ間に内匠頭は上野介を刄傷に及んだ。その罪により内匠頭は即日切腹を命ぜられ城地を沒收せられ相手の上野介はお構ひなしと幕府が裁斷した。これに對して喧嘩兩成敗であるべきであるといふのが赤穗浪士の主張であった。赤穗城受取に當り家老大石内藏助良雄は淺野再興を幕府に願ひ浪士一同これを遵守し内匠頭の舍弟大學を立てゝ主家再興を望めば弟を先への事道を致さめんと努めた若しその請願が容れられざれば内匠頭の遺志を繼ぎ喧嘩兩成敗の趣旨を貫かんとした

決して江戸に下ることゝなった。この報により大石はいよいよ心を決し、東に下り吉良邸を探り大石に報らせた。

當代一流 將棋戰譜

【第八局】

平手　四段　加藤富久
先　四段　奥野基芳

（圖は前回・五三桂成迄の局面）

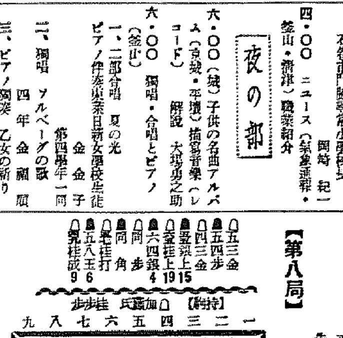

（持時間各七時間）

▲五三金　△五四歩　▲四三金　△四五銀上　▲六四銀　△同歩　▲同角　▲七七桂打　▲五八玉　△五九桂成　（1915・4・9・6）

消費時間　加藤氏　五時間十分　奥野氏　五時間四十一分

觀戰記 一　六段 飯塚勘一郎

勝敗一呼吸の鍔競り
危險！先手五五銀。四五銀が正當。

後手五三金は此處を五三銀と取るより遙かに危險の度合ひが勝い。と云ふのは此處を取り五三銀と取る後、六四角以下六四角切りを見逃されてけ後手玉は極度の危殆に瀕する。殊に五四銀と出られ三五角、五四歩、六四銀打、同金、同角、四三金と打たれ、飽迄敵玉の脆弱を衝かんとする奥野氏の五四歩は云はゞ必死的肉迫で、これを後手同金なら四三銀五三金、六四角、同歩、二四飛と進むべき氣組みである

無論加藤氏もそれは疾つくに承知だから、これには逃げず四三金と危險を避けた。

即ち此邊一呼吸の攻防は、實に勝敗を左右する程重大なる岐れ目であって、若しも何れかゞその手段を誤ると忽ちにして一星墜落への運命を辿る事となる。

然し先手次ぎの五五銀は自滅の危險を迎えるのに比し敵陣への攻めには比較的痛烈なる順となってゐるないから、此處はむしろ四五銀と立ち、後手五七桂打なら五八玉と指して面白かったし、四四銀打、同金、同銀、同角、四三金、四二四九桂成、四四銀打なら四四銀打の處を後手三五角なら四四銀打で、四四金、五七桂、同銀、同歩成の時、四角、六八と同金にて先手勝）四歩（五七桂なら同銀、同歩成、六三四桂と敵に必死を掛けて迫れば先手玉には即詰みがないから、結局先手方手勝ちの形勢であった。これは隨分激しい決戰の順である。めがつかない限り決行し得ぬとしても、五五銀の手で今少し深く讀み刻めば、此の發見は奥野氏として敢て六寸な事柄ではあるまいか。加藤氏はこれは奥野氏に「これでも悪くない」と云ふ些か樂觀的な氣分があった爲めではあるまいか、加藤氏は敵の五五銀に事態猶豫ならずとして、俄然攻勢轉化の六五桂で、先手の中央に迫った。棋勢はまさに一瞬の勝敗を爭ふ「鍔競り合ひ」だ。——凄愴の氣は盤面を掩ふて觀る者をして慄然たらしめる此一戰こそ、まこと腕と力の大血闘に相應しい好局と云ふべきであらうか、先手方以下六四銀、同歩、同角と突進すれば、後手も氣負ひ込んだ五七桂で、太刀打ち鋭く敵の陣中に突入して行く。

連續講談（第三席）　義士銘々傳の内　岡島八十右衛門　【後九時】　一龍齋貞山

石となりし天晴の最期を飾り盡將士に對し衷心より感謝の意を捧げ更に長期戰に處する銃後國民の一大覺悟を促したいと存じます

淺野内匠頭の家來に岡島八十右衛門といふ人がお居た。或一日御前に於いて軍學兵法の事から大野九郎兵衛をたしなめた。これを根に持った大野は月見の宴の時八十右衛門が粗末な刀を帶びて居るのを見て滿座で恥をかゝせた。これを知った下僕の直助は大いに口惜しがり八十右衛門に立派な刀を作り大野をへこまさうとその夜深夜密かに赤穂を出奔大阪へ向った。當時刀鍛治として大阪で一と云はれた津田越前守宅を訪ね懇願の末弟子入りをする事になる。主人の恥辱をそゝがうとする直助の一心は他の弟子と比べものにならない鍛錬の熱心さ。寢食を忘れて鍛錬し僅か五ヶ月で立派な鍛錬になった。あまりの上達振りに越前守から色々と尋ねられ今は直助も口を割る。越前守は今日は此の頃義理人情が薄れてゐる世に主人の爲を思ふ立派な心掛けであると、すぐさま鍛えて一刀を仕上げ岡島の家へ持って行く。元祿十四年三月名刀を東に下り吉良邸を探り大石に

痔

冷えると痔が腫れて來る

裂れて出血　その手當は

痔の人でよく、寒くなると疣が出來る。手術をしたが、また出來たと云ふ事をよくきゝます。これは習慣性の痔核です。また冬になると、裂痔が出血して困ると云ふ事をきゝます。これは冬はどうしても運動不足から便祕勝ちとなり、硬便の努責の結果、肛門括約筋が裂けて出血するものです。いづれも、この症状に化膿菌などが附着すると痔瘻に移行する恐れがあります。初期なら強く、快く鬱血充血を解消させる、小松痔退膏を常用すれば、痛痒の恐れなく、必ず全治に向ひます。

痔核（肛門の内外にゆるみが出て痛み、ヘゲシイ）　痒痔（テレ痒ゆみを持ち又は大）
裂痔（硬便のために肛門が切れて痛く出血する）　脱肛（内痔核）
出血（内痔核、腫物等に伴ふ出血）　痔瘻（肛門周圍に化膿して膿を出す）
藥價　廿錢・五十錢・一圓・二圓　全國藥店に販賣

小松痔退膏

總代理店　株式會社　玉置商店　東京日本橋本町・大阪東區瓦町

Z―O―38

朝鮮郵船　臨時出帆

△印八線客船臨時

◎西鮮航路
青島直航　清津丸　月三回　仁川發毎月五日、十五日、廿五日　青島發毎月九日、十九日、廿九日
○大連行　櫻島丸
○仁川―大連間　七圓五十錢
○上海行　釜山丸
仁川―上海間　拾貳圓〇〇錢
仁川―青島間　拾八圓〇〇錢
（食事付）

○東京行　名古屋、清水、横濱寄港
成鏡丸　清津　仁川

◎北鮮航路
○東京行　釜山―門司―名古屋―清水―横濱寄港
金泉丸　雄基元日　淸津〇日　元山二日
○急行船（元山ヨリ名古屋直航）
江原丸　雄基十二日　清津十三日　元山十五日
○大阪行　釜山―（博多）―門司―神戸寄港
春川丸　城津十六日　元山十九日　浦項廿日
參江丸　城津廿一日　元山廿二日　浦項廿三日
新京丸　雄基十五日　清津十日　元山十二日
盛京丸　雄基十四日　清津十五日　元山十八日
○新潟行
金剛丸　清津十三日　元山十七日
○敦賀行
慶安丸　雄基十二日　清津十四日
○浦潮行
盛京丸　元山　雄基十一日　清津十二日

大阪商船臨時出帆

門司より神戸行大型船便多數あり

大阪商船株式會社　京城支店　京城南大門通二丁目三　電話本局（2）一〇三〇

鮮内代理店・案内所　國際運輸會社　北鮮商船組　仁川慶田組　釜山釜山商船組
ジャパンツーリストビューロー　案内所　京城三中井三越

滿洲航路優秀連絡船

北鮮門司行　清津正午發　淸律向日發
北鮮經由　雄基、清津　城津、興南、博多
大連・内地直行
淸津・雄基・城津・興南・新潟行

日本海日滿北鮮連絡船

敦賀行　月瀨丸　さいべりや丸　はるぴん丸

切符發賣所　國際運輸各支店（案内書送呈）　日本海汽船株式會社

京城劇場

十二月十七日・十八日・十九日三日間

北支皇軍慰問第一陣
記念大演藝
萬歳・舞踊・浪曲

本興行は再擧し難き聖戰第一線に奮闘中の皇軍將兵慰問に萬全を期すべく特に擢拔派遣し又せらる卓越せる大家揃ひの豪華陣にて各共洗練せられたる妙技に依り如何に勇士を慰問し得又得れたる力の報告大力演に付是非御觀覽あらん事を切望します

喜樂館

日活

十二月二十日より十一日四日間　大阪每日新聞提供　ニュース
毎日・懸愛ハワイ航路　淺野内匠頭
8.05 6.10 3.33 1.48 11.30 10.30
6.35 2.00 10.45
8.15 3.58 11.55

明治座

松竹キネマ
十二月十二日至十四日
滿ニ家ニ滿　願の朝　ユーニュ　庭　スの日　記
11.00　6.50 3.20 11.57　7.10 3.40 12.17　8.54 5.22 2.02　9.14 5.42 2.22

京城コカ肛門科
本院　京城府本町二ノ八　電話本局

黄金座

日活
十二月八日より十二日まで
ニュース　奥金舞　樣髮　出御騷　動動
石井小浪　舞踊　發表會

中央館

本週の映畫御案内　自十二月十一日至十四日四日間
讀賣大毎ニュース　ニュース
モンブランの王者　傑奇

朝日座

十二月十一日より
軍國の辻占賣り

京龍館

十二月二十日より十一日四日間
ニュース　四つ葉のクローバー　母の臉
7.00 3.20 12.00　7.20 3.40 12.20　8.40 5.00 1.40

ワカケキ

十二月八日より十四日まで七日間
モスコオの夜は更けて　ニュース　高尾光子・杉寛　演ひぐう
6.45 2.50 11.00　6.55 3.00 11.10　8.10 4.15 12.25　8.45 4.50 1.00　8.55 5.00 1.10

浪花館

十二月八日封切
ニュース　狂亂のマンダレー　呪の葉人形　罪なき罪